廣州民國日報

中華郵政特准掛號認為新聞紙類

社址廣州市光復中路柒拾玖號

編輯部自動電話壹壹捌貳零

經理部自動電話壹零陸柒伍

第拾肆年　第肆叁貳伍號

有線無線電掛號貳肆捌零

今日出紙肆大張零售小洋伍分

訂購辦法	價目	本市	國內	香港澳門	日本朝鮮台灣	國外
一個月	一元二角	免	二角	一元二角	三角	三元
半年	六元二角	免	一元二角	七元二角	一元八角	十八元
全年	十二元	免	二元四角	十四元四角	三元六角	三十六元

新時代的活歷史

國聞週報

優待訂戶　舉行特價

本報創刊，至廿五年底，已屆滿十三年，十三年來，以有系統之紀述，作史料之保存，選材謹嚴，按期出版，讀者認為近世標準史材，故銷行極廣，銷數日多，十四卷起，對於內容，更圖充實，編排益求改進，以副讀者雅意，茲自二十五年十二月十日起舉行特價一月，藉以減輕讀者負担，俾得普遍訂閱，特價辦法列下，

特價辦法

一、第一次訂閱或曾訂過而中止者，皆照新訂戶計算，無論長短期，報費一律八五折，郵費照加。

二、已訂有大公報者，憑大公報訂單訂國聞週報，無論新續訂長短期，報費一律八折，郵費照加。

三、國聞週報直接訂戶續訂者，在特價期中，一律八折，郵費照加。

四、已訂大公報或國聞週報而欲介紹其友人訂閱國聞週報者，亦可予以八折之優待，郵費照加。

定價與特價比較表

期	全年	半年	一季	一月
數	五十冊	二十五冊	十三冊	四冊
原價	五元七角五分	二元九角七分五釐	一元六角九分五釐	六角一分
八五折	五元	二元五角八分五釐	一元四角七分	五角三分
八折	四元七角五分	二元四角五分五釐	一元三角九分五釐	五角

(以上郵費在內，香港澳門每冊加郵五分，國外每冊加郵一角四分)

代訂處：廣州兒童書局　凌啓記報社　汕頭開通報社　南寧三管書局　貴陽文元派報社　梧州莫林記報社　昆明雲嶺書社　桂林莫林記報社

總發行所　上海愛多亞路一八一號

廣東省地政局通告

廣東省地政局招考初級地政人員訓練班新生所有取錄名額計正取一百八十名備取七名業於十日下午六時榜示本局大門外特通告各生知照　亥609

正中國語講習所

招第式屆男女學員分特別班普通班從速報名準本月廿一日開課　所址：海珠中路長城中學　電話一四一四七　所長：陳朗秋　教員：劉暢九等　亥41

告白

農林局馮前任內會計主任黃翰釗君經本局清理馮前任內會計賬目暨各職員借支款項一案業經登報通知該員剋日來局清理在案現逾時已久該員仍事避匿未到清理只有報端申明已經呈交代清楚不再負責等語殊屬玩忽功令查接管卷內並無該員與余肇濤會辦理交代清楚何妨親自來局以備咨詢而清手續為此再行登報通知姑予展限一星期至本年十二月十二日以前親自來局辦理清楚毋再玩延否則即行呈報廣東建設廳嚴緝歸案究辦以重公帑此啓

廿五年十二月七日　廣東建設廳農林局啓　亥600

第四路軍總司令部佈告　副字第六四三號

為佈告事現據本部軍醫處處長張建呈稱擇定西村大多山軍醫學校舊操場地方另收用毗連該操場東北邊田地六坵共二畝三分四釐九毫為建築衛生材料廠廠址等情應予照准查前第一集團軍總司令部收用西村大多山一帶民地建築軍醫學校業經規定給價章程歷辦有案自應援案辦理每排畝給價毫幣五百五十元以紅契為準如祇繳驗白契照八成發給除派員測勘明確並就收用田地界址插竪紅旗分別標誌俾各業主易於認識外合行佈告仰各該業主一律遵照務於二十五年十二月二十日以前携同管業契據八寸影片三份連同原契繳到西村大多山本部軍醫處驗明以憑定期分別給價毋得延誤致碍工程切切此佈

中華民國廿五年十二月　日　總司令余漢謀　副總司令香翰屏　亥592

廣東各界援助綏察剿匪守士將士委員會鳴謝啓事

此次匪偽侵邊綏察將士揮戈痛剿全國同胞無不振奮本會成立以來迭承本省各界以節衣縮食之資為捍患守邊之助愛國熱忱至足欽佩除將捐款彙滙前方犒表慰勞外用特登報宣揚虔申謝忱茲謹將捐款芳名列下

廣州市新生活運動促進會全體工作人員捐助生活費一天共計毫券七十七元五毫

廣州市下水道工程處全體職員捐薪一天共計毫幣八十六元三角六分　天60

廣州大埔學會理事委員會通告

本會現定由本月十五日起至廿一日止為辦理會員登記期間敬希本會各新舊會員依期前來本會會所(文德路卅五號二樓)照章登記為荷　亥39

從化縣政府招投工程

本縣平民醫院建築院舍工程定期國歷十二月十二日下午二時在本縣建設會開投有志投承者先繳按圖費五圓到建設會取閱章則屆期繳押票式百圓競投可也　亥33

廣東建設廳招投工程

本廳西村硫酸廠擬建硫酸廠貨倉一間蘇打廠貨倉一間該項工程定於十二月十五日下午三時在廳當衆開投如有意投承者請即到本廳會計股先繳押圖毫券拾元領閱章程圖則屆時並繳押票毫券五百元來廳競投可也　亥35

廣東中醫藥學校復課廣告

本校定於十二月三日照常復課為此通告各生依期回校上課可也此布　亥4

大中中學慶祝成立七週年紀念大會啓事

本校定於本月十二日正午在正校舉行慶祝成立七周年紀念典禮並一連兩日夜開游藝會及展覽會請我校曆屆同學返校參加同伸慶祝　亥30

廣東省法幣發行準備管理委員會結束啓事

啓者本會奉省府令飭結束經遵將收過廣東省銀行大洋六百八十六萬元毫銀六千三百萬元未簽字省大洋券一千七百五十萬元各種毫券輔幣一百八十八萬元暨卷宗帳簿庫匙傢私公物等項移交發行準備管理委員會廣州分會接收清楚其未經接收過之大洋一千二百六十九萬元毫銀二千零九十九萬元均已函省市兩行徑交分會接管本會已全部結束會內員役概於十二月十日一律遣散所有從前發出金角白地八角證章律作廢除將廣州分會收到銀幣印據暨交代復文呈繳省府備案併將關防會章繳銷外合登報聲明　亥29

廣州特別市黨部通告　組字第九號

案查「中央頒發廣東省及廣州特別市黨務整理辦法」第七條規定「省市所有黨員及預備黨員分別重行總報到」一案業經本部擬具本市黨員總報到辦法呈奉中央核准施行茲經本部特派員第二十次會議議決定期十二月十六日起至民國廿六年元月十五日止舉辦本市黨員及預備黨員總報到除呈報暨分行外合亟檢同本市黨員總報到辦法通告週知仰所有居住本市之黨員及預備黨員一體遵照依期前赴所屬各區黨部(未加入區分部者到附近之區黨部)報到切勿延誤為要特此通告

附中國國民黨廣州特別市黨員總報到辦法

一本部為整理全市黨務明瞭黨員人數及實際狀況起見特舉行全市黨員及預備黨員總報到　二黨員總報到期間定自十二月十六日起至民二十六年元月十五日止(必要時得延長之)每日上午八時至十二時下午二時至五時　三黨員總報到地點分為六處即以現在六個區黨部為報到地點　四凡原屬本市各區分部之黨員或預備黨員均應依期到所屬區黨部報到　五凡新由外地移來或原居住本市尚未加入本市區分部之黨員及預備黨員均應到住所或工作所在地附近區黨部報到聽候編入區分部　六凡持中央頒發之黨證於報到時須先驗是否貼足黨花再塡報到表三張並附具二寸半身相片四張如黨證到換發時期者應由本部另造具名冊附相片連同各黨證報到表等呈送中央核辦　七凡領有下列各證之黨員報到時須補塡入黨申請書三份並具備本人最近二寸半身相片四張連同各證繳交以備審核 1.非常會議所發之黨證 2.西南執行部所發之黨證 3.未經十七年總登記而領有舊黨證或登記證之黨員 4.在燕塘軍校訓練期滿經該校特別黨部承認取得正式黨員資格須有該黨證書或登記證而未向西南執行部換領黨證者　八凡持有第七條各證書之黨員必要時本部應派員調查幷舉行個別談話　九辦理黨員總報到之工作人員得由本部各科調用協同區黨部辦理之　十本辦法由本部特派員會議通過後呈請中央核准施行　十一本辦法[illegible]　大61

訃聞

本校教授蔣徑三先生不幸於七月五日在杭墮馬逝世謹訂於本月十三日(星期日)下午一時在永漢北路本校附中禮堂集會追悼特此佈聞

如有花圈輓聯祭文等希賜交本校附中號房收轉

廣東勷勤大學教育學院員生追悼蔣教授籌備會　亥22

本報徵求外埠分銷啓事

查本報外埠訂戶、近來數量激增、茲為便利讀者起見、除於香港長沙漢口九江漳州等處、設立分銷處外、擬於「桂林」「南寧」「梧州」「海口」「惠州」「北海」「江門」「汕頭」「韶關」「肇慶」「梅縣」等處、及其他繁盛市鎮、添設分銷處、各界人士、如有願意担任者、請至本社面商、或來函接洽、(分銷簡章函索即寄)

廣東各界援助綏察剿匪守士將士委員會啓事

匪偽侵邊戰雲日亟綏察將士既忠勇揮戈于前後方同胞自應努力供輸于後庶表萬衆一心之精神藉奪匪偽作根之厲氣茲查前方需用物品莫如下列各種用登報廣事徵求務希台粵同胞踴躍捐輸是所至禱

計開徵求物品如左

1.藥品　2.治療器械　3.各種食品　4.皮貨服裝(如欲捐贈棉衣服裝務請折價捐助)　天59

增城學會展期登記啓事

現奉市黨部令展期登記茲定本月八日至十四日止為會員補行登記期間凡我邑留省學子希依期到會登記逾期自誤　會址：珠光路普慶街　亥28

本報代收慰勞綏省剿匪將士捐款啓事

近頃匪偽犯我綏東、邊聲日急、幸賴我忠勇將士、浴血痛擊、捍衛疆陲、凡有血氣之倫、誰不奮起、現全國各界紛紛醵貲慰勞、用勵士氣、本報以國家之立場、盡人民之責任、除由全體工作人員、即日捐集五百元、滙寄前方外、特請各界人士、僉此國勢阽危、各盡匹夫之責、對我前方將士、為物質之慰勞、精作干城之士氣、此項捐款、不論數目多少、由本報代收、掣回收據、俟有成數、即陸續滙寄、並將捐款人台銜、按日刊諸報端、以昭大信、所冀全國人士、以節衣縮食之資、為捍患守邊之助、國家興亡、實利賴焉、

收款處…廣州民國日報社　時間…每日由上午九時起至下午九時止

廣州民國日報社敬啓

本報代收慰勞綏省剿匪將士捐款徵信錄

(一)十九日代收捐款　共壹百零叁元四角

(二)二十日代收捐款　共九元六角正

(三)二十一日代收捐款　共叁元四角正

(四)二十二日代收捐款　共四元正

(五)二十三日代收捐款　共貳十元零五角

(六)二十四日代收捐款　共壹十六元正

(七)二十五日代收捐款　共五元正

(八)二十六日代收捐款　共國幣壹百元粵鈔壹元貳角

(九)二十八日代收捐款　共壹元六角正

(十)二十九日代收捐款　蕭幽若先生粵幣弍元

(十一)三十日代收捐款　廣州大衆書局全體職員捐薪一日運動粵幣五元六角

又代收廣雅中學全體教職員學生工友捐款粵幣弍千三百七十二元壹角五分(此款仍用該校名義電滙)

(十二)十二月一日代收捐款　趙玲君先生弍十元　周濤濤先生五元　程志安先生壹元　駱淑言先生五角　程鍵銘先生五角　六孝小學生八角　市立七十二小學全校學生節省糖菓費六元壹角八分　吳天保市九小學生壹元

(十三)二日代收捐款　廣東省立梅州農業職業學校全體員生停食一天叁十八元　實用高級會計科職業學校員生捐薪節食慰勞綏遠勦匪將士捐款弍百零七元弍角七分(粵鈔)

(十四)三日代收捐款　真光女子中學校全體教職員學生工友捐款國幣壹千元(此款于四日由交通銀行電滙)

(十五)五日代收捐款　潔芳女子中學全體員生節食慰勞綏省剿匪將士捐款壹百八十元零四角　何偉初先生捐稿費三角五分(均係粵鈔)

(十六)七日代收捐款　澳門崇德女子中學學生自治會停食午餐一天九元　南海中學高中一年級乙班全體同學十三元六角(均係粵鈔)

(十七)八日代收捐款　國立中山大學教育系三年級學生捐慰勞款四十四元　市立第三小學校全體學生節食一週慰勞綏省剿匪將士捐款四十五元一角一分(均係粵鈔)

(十八)九日代收捐款　市立七十二小學第二期全校學生節省糖菓費壹十壹元　湯慕蘭先生壹元　胡織沃先生壹元　李根深先生壹元　郭應鏘先生壹元(以上市七十二小學學生)(均係粵鈔)

(十九)十日代收捐款　廣州私立光東小學校壹百九十四元壹角　番禺縣第六區張村鄉立小學校壹十壹元五角　南海縣第二區槎溪鄉立小學校弍十叁元壹角八分　南海縣第二區亭岡鄉立小學校壹十弍元七角　廣東勷大附中師一甲班六元三角五分　市立二十四小學校全體學生節食叁十弍元六角五分

(二十)十一日代收捐款　番禺縣習藝所全體職工兵藝徒捐款弍十壹元弍角叁分　廣東省立長沙師範學校全體員生節食一天六十四元　廣東省立惠州中學校全體員生節食一天六十弍元　梅縣西街小學校全校員生節食一天五元　廣州市私立明達小學校全體員生節食弍十叁元七角(均係粵鈔)

自十一月十九日起至十二月十一日止共代收到捐款計粵幣叁千五百八十九元壹角七分又國幣一千一百元正除十一月三十日由交通銀行滙出粵鈔二千五百四十四元四角五分(粵鈔數內應除電滙費二元零五分)一四九申合國幣壹千七百零五元六角四分又國幣壹百元正及本月四日由交通銀行電滙國幣壹千元外兩抵結存粵鈔壹千零肆拾肆元七角弍分正

廣東各界籌款購機慶祝蔣委員長壽辰委員會鳴謝啓事

本會此次籌款購機慶祝　蔣委員長五秩壽辰，荷蒙各界同胞，熱心贊助，慷慨輸捐，具見欽崇領袖，實有同心，愛護國家，不落人後！從茲增厚空防，強敵必聞風而愴惶失措；中華民族，將崛起復為東亞之雄！本會同人等敬佩懿行，用特登報宣揚，虔申謝忱。惟是集腋成裘，衆擎易舉，所望我百粵同胞，一致興起，慨解豪囊，繼續輸捐，國家前途實利賴之！　茲謹將認捐芳名列后：

國民黨興寧縣執委員黨員認捐粵幣一百二十五元　四會縣黨部黨員認捐粵幣二十三元七角　省立高級水產職業學校認捐三百元零八角　宏英中學經募粵幣二十七元六角　仁化縣政府職員認捐粵幣一百三十四元五角六分　台山縣黨部經募粵幣六千八百八十七元三角　清遠地方法院認捐粵幣一百一十元七角　新會縣黨部認捐粵幣一百三十三元八角　廣州市電力管理處捐粵幣五十元　瓊東縣政府職員認捐國幣一百一十二元六角四分　華夏中學員生[illegible]認捐粵幣五十四元二角　五華縣黨部工作人員及黨員捐粵幣七十三元四角　東莞縣政府各機關各界捐粵幣二萬元　廣州特別市黨部[illegible]粵幣一十八元　番禺二區化龍第一小學學生認捐粵幣三元　封川縣政府職員認捐粵幣一百三十九元三角二分　曲江縣政府經募粵幣[illegible]認捐粵幣三十八元八角　建國中學附小員生認捐粵幣五元七角　省立雷州師範學校員生認捐粵幣二百八十四元六角八分　第一區行政督察專員公署[illegible]員認捐粵幣七十八元零三分　中順隆都沙田征收處職員認捐粵幣四十三元六角　禺北長途汽車公司樂捐粵幣二百元　沙和長途汽車[illegible]元　廣寧縣黨部黨員認捐粵幣六十八元二角　封川縣黨部黨員認捐粵幣三十元　順德縣政府各機關捐粵幣八百七十二元九角八分　[illegible]

廣州市商會代表紙業公會[illegible]　廣州市商會代電鍍業公會[illegible]　花縣各校員生[illegible]　兩廣鹽運使署職員[illegible]　復旦中學[illegible]　德慶縣政府[illegible]　吳川縣[illegible]　省立高州農業職業學校[illegible]　增城縣政府經募[illegible]　遂溪縣政府經募[illegible]　南海縣[illegible]　廣州市旅業職業工會經募[illegible]　番禺縣各界籌款購機祝壽會經募[illegible]　揭陽縣政府經募[illegible]　瓊崖僑中學員生認捐[illegible]　寶安縣政府[illegible]　高明縣政府[illegible]　博羅縣各界捐[illegible]　恩平縣各界捐[illegible]　潮陽縣各界捐[illegible]　徐聞縣政府經募[illegible]　國立中山大學補繳捐款[illegible]　省立金山中學員生認捐[illegible]　德慶縣警衛隊捐[illegible]　合浦監獄認捐[illegible]　揭陽監獄認捐[illegible]　陽江地方法院認捐[illegible]　電白法院認捐[illegible]　茂名地方法院認捐粵幣五十四元六角　梅縣地方法院認捐粵幣三十三元六角　廉江地方法院認捐粵幣三十九元　平遠法院認捐[illegible]　防城法院認捐[illegible]　寶安法院認捐粵幣一十八元九角六分　羅定監獄認捐[illegible]

立法院例會 通過四項要案

勞動契約法 最低工資法 山西省公債條例 京贛路公債條例

【中央社南京十一日電】立法院十一日晨開第八三次會、出席委員六八人、新任委員凌冰、張西曼、馮源甯、繆克敬四人、已首次到會、主席孫科、秘書長梁寒操、

討論事項 （一）勞動契約法案、決議、續將該法第二章以次各條文照起草報告二讀修正通過、幷全部省畧三讀通過、該法凡總則、勞動者之義務、僱方之義務、勞動契約之終了、罰則及附則、五章、都四三條、其要點爲勞動契約條件、依當事雙方之合意定之、對僱方財產有發明權時、况發明權屬於勞動者、勞動報酬、於僱方破產時、勞動者有要求最先清償權、（二）最低工資法案、決議、照勞工法委員會審查報告、修正通過、全文廿三條、要點爲最低工資率應就當地生活程序、及各該工業情况依左列標準定之、甲、成年工以維持其本身及足以供給無工作能力親屬二人之必要生活爲準、乙、童工工資不得低于成年最低工資之半數、最低工資之訂定、由勞資雙方及主管官署合組最低工資委員會辦理、勞資雙方不得訂立少於最低工資率之契約、該法得分區施行、其區域由實業部擬呈行政院核定、（按上列兩法目的、在謀勞資之協調、而求產業界之和平、頗爲各方所急切需要）、（三）委員傅常等報告審查修正國大代表選舉法、附表二、所列桂省第二、第六、第十等區所轄縣名案、決議、照審查報告通過、（四）民廿六年晉省公債條例、及還本付息表案、（五）民廿六年京贛鐵路建設公債條例、及還本付息表案、均照財政委員會審查報告通過、其餘議程所列各案、因時間關係、以上二案、延至下次院會再議、

山西省公債條例

【中央社南京十一日電】立法院十一日會通過之兩公債條例要點如次、甲、民廿六年山西省公債條例凡十一條、（一）山西省政府爲償還省銀行墊款之用、定明年元旦發行民廿六年山西省公債千萬元、（二）利率週年七厘、每年六月卅日及十二月卅一日各付息一次、（三）償還期限、定爲十三年、前三年祇付利息、以民廿九年六月卅日爲第一次還本之期、用抽籤法分十年還清、每半年還本一次、每次償還五十萬元、至民卅八年十二月卅一日全數還清、前項抽籤、於每還本到期前廿日、在省政府所在地舉行、幷由財政部審計部派員監視、（四）基金、指定山西省田賦附加稅全部收入撥充、由山西財政廳依照還本付息表所列每月撥還本息數目、提前按月撥交山西省銀行收入本公債基金保管委員會戶帳專款、存儲備付、有不敷時、由山西省田賦正稅項下、撥補足額、本公債基金保管委員會、由財政部、審計部、幷綏靖公署、山西省政府、山西財政廳、山西省銀行及銀錢業、商會各推代表一人、同組織之、組織規程、由山西省政府擬訂、呈請行政院核准備案、（五）債票分萬元、千元、百元三種、（六）本公債以山西省銀行爲經理還本付息機關、（七）本公債債票爲無記名式、得自由買賣抵押、幷得作公務上之保證金、其中籤債票、及到期息票、准其用以完納山西省一切賦稅、

京贛路公債條例

（乙）民廿六年京贛鐵路建設公債條例凡十三條、（一）國民政府爲展築自宣城至貴溪鐵路、定明年元由財政部、鐵道部、會同發行民二十六年京贛鐵路建設公債一千四百萬元、（二）利率年息六厘、每年六月卅日及十二月卅一日各付息一次、（三）償還期限[illegible]、由董事會訂立合同[illegible]中英庚款[illegible]、（八）債票分千元、百元兩種、（九）本公債債票爲無記名式、得自由買賣抵押、凡公務上須繳納保證金時、得作爲代替品、並得爲銀行之保證準備金、

黃旭初出巡各地

桂教廳將召訓教大會 村街民大會月開一次

【中央社桂林十一日訊】桂主席黃旭初出巡柳邕梧各地、七日在邕出席擴大紀念週、八日到幹校訓話、九日到女中及醫學院訓話、晚宿玉林、十日晨建廳長韋雲淞由梧來謁、同在玉林召集鄉村長學生公務員訓話、午赴六萬大山墾區視察、午後至興業訓話、晚宿貴縣、今日在貴縣訓話、今晚宿桂平、明（十二）日在潯訓話後赴梧視察、

【又訊】桂教育廳擬於寒假中、在桂林召開中學校長、訓育主任、政教指導員大會、討論訓教問題、

【又訊】桂柳邕荔各區招考軍校高級班學員、初試完竣、高級班取錄一零二名、限本月二十五日前到邕總部聽候覆試、經派劉士毅爲試委員長、錄取一五九六名、各員准一律免覆試、一律入校肄業、

【又訊】廣西綏靖公署駐粵辦事處昨（十一）日接到桂省來電、

茲撮錄如下、（一）桂當局爲使全省民衆直接行使民權、完成民治、特由軍政會議規定、各村街每月應召開村街民大會一次、使民衆有練習行使政權之機會、第一次爲全省一致舉行之期、村街民大會之時間、上午七時至九時、每戶均派成人前往參加、

軍委會電令各邊區剿匪主任

詳擬各該區肅清殘匪計劃

【中央社南京十一日電】行政院近以各省邊區殘匪、聚散不定、出沒無常、時日遷延、難免生大患、亟應早爲清除、以竟剿匪全功、經商由軍事委員會、電令各邊區清剿主任、各就該區內匪情、及目前所得指揮之兵力、迅速詳擬三個月肅清辦法計劃、並由行政院電令豫陝甘浙皖贛鄂湘川粵黔閩各省綏靖主任、詳報方案、嚴厲督促各行政督察專員、及各縣長、切實協力清剿、不得縱匪流竄、以爲鄰省之累、務使不分界限、期早日達到肅清目的、並將行政院派員分赴各邊區督察、即以清剿結果、爲各行政督察專員及縣長之考績標準、

段樞昨抵平

五千餘人到站致祭 今日移臥佛寺停厝

【中央社北平十一日電】段前執政靈櫬專車、十一日晨九時一刻於哀樂聲中抵平、東站迎櫬者有宋哲元、秦德純、吳佩孚、暨冀察政會、市府各機關、代表教界、商會各團體代表、樂隊及各界民衆、共九千餘人、穆莊嚴肅、[illegible]、

東馬良等在津隨車護送赴平、

蘭州實行公務員服役

【中央社蘭州十日電】蘭垣各機關公務員、頃實行冬令服役、修路、築城郊至五泉山馬路、參加者共九百餘人、路長二五六公尺、以一日修竣、

論各村街興革事宜、（二）教育廳長邱昌渭、本晨乘車赴興安全州視察教育、省府秘書葉一貽、後、導學唐現之、第一科長張家騮、司行、（三）省府派李濟琛、哲範西大化學院長、又特派數育訓練所、有由邕遷桂林訊、（四）黃主席電賀馮治安、就河北主席職云、清苑駐主席勛鑒、頃誦各電、敬慰榮膺、北主席、攝積懋于屏蕃、奇動嘉謨、敷德化行于疆寄、雲北望、良用欽遲、頌動綏、幷申燕賀、謹

張鈁抵京

報告豫災情形

【中央社南京十一日電】豫省振災會主席張鈁、十一晚在勵志社招待振務委員會、鐵道部、財政部、監察院、交通部、各機關長官、報告豫省旱災情形、到、彭學沛、豫省府委員李儁、常志、鄭琳、張沛等、招待至八時方散、張常兩氏擬十二日離京返豫、視察災情、將赴陝謁蔣委員長報告、

廣龍線易途

交部核准

【本報南京十一日專電】交通部已准西南民航公司廣龍線、改自廣州起、經梧桂柳、至龍州、現柳州已開始通航、

標明航運郵包章程

業經行政院修正竣事

【中央社南京十一日電】標明航運包件重量章程、業經行政院修正竣事、茲誌如下、（一）凡由海或內河航運之包裹或物品、以每件重量在一千公斤以上者、應於其上船時、由發送人將其重量、以標識記明於其包裹或物品上、及大木材鐵品等、其他類物重量、因特別情形、無法確定、由發送人依照規定、託明以籤條、[illegible]、（二）標識應於包裹或物品之顯明處、[illegible]、（三）[illegible]、（四）[illegible]、（五）本章程自公布日施行、

首都普考

一試發榜

【中央社南京十一日電】本年首都普考第二試、十一日晨九時發榜、共取錄一六三名、計普通行政類孫皖等五十四名、財務類孫宗森等四名、教育類向拱辰等廿一名、監獄官類[illegible]、外交類[illegible]、會計審計類黃序驪等[illegible]、統計類王新銘等[illegible]、衞生類[illegible]、建設類[illegible]、科別分之、則農科張若彥以次森等六名、土木科張志良等十一名、機械科李大詒等二名、電機科施政等二名、化學科李玉森等三名、除會計、審計、衞生、統計及建設五類、依法已經考竣外、尚有普通行政、教育、外交、監獄官、財務、及警察六類、則定十四日舉行第三試、

【中央社蕪湖十一日電】皖省加緊清毒運動、通飭各縣擴大宣傳、蕪市十一日推定各機關團體代表負責籌備清毒大會、定廿日組隊出發、並遊行全市、宣傳、煙民自動向醫院求治、戒絕者甚衆、

孔德成婚禮 定期舉行

由韓復榘證婚

【華僑社濟南十一日電】孔德成定十六日與孫琪芳在曲阜舉行結婚典禮、邀請韓復榘證婚、韓定十五日前往、李樹春何思源偕往致賀、

鄂省擴大剿匪除奸宣傳

蘭州民衆積極援綏 桂勞軍團離漢北上

【漢口電】省政府省黨部、漢市黨部、爲擴大剿匪除奸宣傳起見、特定於十二日下午五時、邀請新聞界同人聚餐、對今後推進剿匪除奸宣傳事宜、有所商討、

【蘭州電】蘭垣各界熱烈捐款慰勞綏遠剿匪將士、連日各機關團體商店及市民、踴躍捐輸、所捐款項衣物、均送西北日報及各界推行會轉寄綏遠、各校學生、舉行總動員、沿街勸捐、第一日共得二百餘元、西北日報代收捐款、達一〇七五元、蘭市匯綏捐款、前後逾五千元、勵志分社、定期舉行募捐遊藝會三大、以票價全數匯綏、省黨部頃令全省各縣舉行剿匪除奸禦侮救國運動、蘭垣將開宣傳大會、喚起民衆、致動員、

【桂林訊】廣西慰勞綏遠將士代表團、訂購慰勞品、今始到齊、十二日離漢北上、

【南京電】中央黨部新運促進會、頃電閻傳賀捷、原電有國難方殷、邊境、突聞匪偽跳梁、迭經我軍痛剿、已潰不成軍、尚希我將軍奮勵三軍、滅此朝食、復興民族、胥是賴等語、

宣傳標語

剷匪除奸禦侮救國

（一）凡甘供外人驅使利用、而危害國家民族者、即是漢奸！

（二）漢奸即匪、匪即是漢奸！

（三）不剷除匪奸、便不能禦侮救國！

（四）剷除匪奸、是鞏固國家的基本工作！

（五）主張容共、即係庇護漢奸！

（六）取銷共黨組織、軍與蘇維埃組織、才是赤匪自新之路！

（七）脫離第三國際關係、放棄階級鬥爭手段、才是赤匪更生之途！

（八）禦侮抗敵、絕不能依靠外力！

（九）肅清叛國的匪偽漢奸！

（十）剷滅禍國的殘餘赤匪！

（十一）援助綏察剿匪的國軍！

（十二）發揚民族精神、自力更生！

（十三）三民主義萬歲！

（十四）中國國民黨萬歲！

（十五）中華民國萬歲！

察省近況

捷報傳來人心振奮 某國商人殊感惶恐

【張家口通信】自察北事變發生、張北等六縣被某方非法攫奪後、國防前線之察哈爾、已僅餘張家口最後門戶、張垣扼西北之咽喉、且爲商業重心、在軍事上商業上均有其重要性、而純樸之人情雄壯之山景、無一不足使人留戀與追憶、綏戰發生後、張垣居民一度感覺極度不安、但自國軍收復百靈廟後、人心反自鎮定、記者此次得機舊地重遊、與各機關負責長官及舊友晤面、一般論調僉認爲中華民族已屆最後生死存亡之關頭、非抗戰決難求得生存、人心異常振奮、各機關負責長官、則表示張垣雖處於極惡劣之環境中、惟決心負責到底、義不容辭、一般教育界中人更感覺國事之日非、與其自身責任之重大、均能於惡劣之環境中從事於實際之愛國運動、各方面現象均甚可喜、此正表示刻非樂觀與懷疑之時、而正係我儕奮鬥前進之時也、

張垣毒氛瀰漫

張垣有不少某國的非法營業、活躍的存在着、在東安大街南市場一帶、利用某某洋行的招牌、製造毒品、銷售、每日的午夜在車站上、的小某方的人士、手提很重的皮箱向東西搭車而去、其用意無非是想把製成的毒品向外傾銷、當局方面雖然決心努力於清除毒氛、但因特殊關係、尚未能澈底、

進行、因綏遠匪偽軍進擾、某方更以萬國運輸公司爲根據地、將各種的子彈槍械以及軍需食品由平津一帶運至張垣後、則以該公司爲總樞紐、再以某方創辦之文林、大北、東魯等汽車行、無忌憚的運送、某方利用嘉卜寺爲根據地、以爲匪偽軍的補充過去西經百靈廟的至阿拉善地方、軍需等處極活動、自國軍收復百靈廟後、某方西進的路線已被切斷、綏路交通嚴

日方正建兵營

綏遠方面、日僑東退張垣、張垣的日僑逐漸增多、據現在的統計、總數已超過五百、分住於張垣各旅館中、他們大半負着相當任務、其他則幹着非法營業、張垣亦有他們開的小押當舖、吸收一般貧民脂膏、自國軍收復百靈廟後、小押當曾一度拒絕收留抵押品、據說是因爲他們恐怕在張垣不能立足、故不能不事先準備、此亦可見其心理惶恐之一斑、私貨物充斥着、亦由某國人主持着向外推銷、以日用品爲大宗、如白糖、人造絲、棉布等項、

鐵路運貨運後、某方利用萬國運輸公司、仍有相當數量的軍需品、漸減少、但存於萬國運輸公司的貨物、汽車、招搖的在張垣市內的代表、北開去、某國旗幟的汽車往來張垣市內、特務人員、某方參加工作的、中西、華北等旅館、又張垣的工作、可以聽到他們的工作、的魑魅魍魎、雜沓、瀰漫着、境下之張垣居民、每日聽到片斷的察北消息、有時憂、有時怒、喜、均期待着不久的將來、

察北交通狀況

某方對察北之交通經營頗爲注意、過去馬車駱駝、現在均改用汽車、飛機、在經營下、幾個月千辛萬苦方能到達的路程、現則當日可到、某方並無日不想達到交通線之早日完成、多倫、張家口間、鐵路線之早日完成、各縣如多倫、張北、商都均建有飛機場、某方均停有大批飛機、張北商都並建有大的儲油庫、飛機以多倫爲出發點、在察北各縣隨處可以降落、傳達消息、至於某方運輸重要物品的汽車、在察北的數量、雖不得而知、但有時會開到張家口、每日由張家口運輸物品到察北去、再由察北同時開到張家口、每日由張家口到張北等處營業汽車、運貨運客數量亦有幾十輛、自察北匪偽軍開始進犯綏以後、大批的軍用品食品、由某方汽車運至前方、某方軍官與兵士以及軍事用品、亦曾很迅速的載運、某方飛機偵察、擲彈、並用飛機飛至前方指揮、飛機汽車所需用的汽油、除軍隊需用外、是一個很大的數量、口亞細亞、美孚、德士古三家汽油公司、均在張垣有大市場、反而成爲一鉅大的市場、無限量的供給某方、批現貨、據記者調查、某方運至察北去、亞細亞、美孚、德士古三家汽油公司、均已售出汽油至一萬箱以上、汽油亦售出達數千箱、

匪偽調動頗忙

先、某方很自負的對外宣稱、兩個月內可以完全佔領平綏鐵路、國軍奮勇對於衛疆土之決心、予以迎頭痛擊、國軍擊退了某方重大打擊、並收復了百靈廟之根據地、經營數年之匪軍、記者抵張垣後、知一般侵略者的主力與勇氣、百靈廟一舉、增強了民族自信、收復察北已在不遠、一般理想中、心情更蘊藏着一種更沉悶的期待、記者更在張垣聽到一些關於察北片斷報告、多倫集中某方軍隊調動頗爲忙碌、甚多、某方軍隊更有向西移動模樣、及飛機偽軍隊作戰、聽說是督促匪偽軍用品補充亦甚多、戰發生、但國軍即向收復百靈廟、預料不久將來必有大商都匪偽、軍進剿消息傳至察北後、匪偽軍中恐慌異常、但「中國人」之宣傳、「中國人爲什麼打中國人」、軍亦有重大影響、故對匪偽軍連日反正者甚多、察北已呈混亂狀況、則無日不處於水深火熱之中、富有者相繼逃亡、貧窮者無以爲生、國人對察北同胞應更急速加以援手也、

察省教育近況

學校亦隨之被迫改用偽滿教科書、施行奴化教育、察北負責教育者、多已逃亡、未及逃去者忍辱偷生、期待察北早有辦法、察北各縣小學教員、下週教材、必須送由偽縣府核閱准許、稍不隨心、即被殘殺、凌辱情形、察北郵路截斷、自察北政令已不能送達、察省府參事官、現狀究竟如何、亦難知其真像、記者到張垣、即在察北教育

達張垣後、曾訪教育廳長柯昌泗氏、探詢察省教育近況、據柯氏談、察省十縣教育、職業教育、牧畜學校一所、原設於張北、自察北事變發生後、有學生百餘人、已將該校遷至張垣繼續上課、宣化亦設有職業學校一所、其他普通中學並不甚多、師範學校、宣化張垣各有一所、女子中學一所、女子師範一所、私立中學張垣有一所、各校雖處於困難環境中、仍照常進行、成績頗佳、學校辦理亦在察南各縣中積極進行、私立小學、因塞北文化較內地低、故實施義務教育、爲當務之急、在省政情未復常態之前、則集中全力專辦察南各縣義務教育、二十四年度短期小學有三百七十[illegible]、收容失學兒童計十萬三千餘人、二十五年度全省各縣擬增設短期小學班一百二十班、二十五年度實施義務教育計劃、共計四百級、預計收容失學兒童二萬人、普通小學級一百六十擴級、至其他成人義務補習教育、亦已擬妥計劃、即可施行、教育經費每月用於辦公者、僅五十餘元、經費困難中、不得不如此也、察省教育均按照部令切實做去、並未敢因環境關係而自餒也、

一般心情沉悶

在張垣一般居民、以環境說、且身處危城之日非、與感觸、均較他處爲刺激、心情沉悶、乃必然之現象、綏戰發生後、張垣教育界中、曾自動募捐援綏運動、因故中止、但學生本身及家長集款匯綏者、仍不少、民氣之蓬勃、頗爲可喜、因受勸導、對於察省報紙、匪偽軍向綏侵擾事、概不刊佈、因而外埠報紙在察省暢銷、各民衆閱報處所、莫不擠滿觀衆、而民衆教育館之廣播無線電、每晚介紹國內新聞、亦無不擁滿聽衆、知識界中人雖感覺沉悶、一般民衆則未有不願爲政府後盾者、然一般情形尚覺靜寂、過去曾由華北農業合作事業委員會貸放款項、自察北交通截斷、貸款遂亦停頓、而最近察北民衆仍有不畏辛苦艱難、避某方注意、携款潛至張垣、送交當局償還者、其行動使人感動、口外各縣民衆偶至張垣、每談及察北情況、莫不痛哭流涕、國人更應實爲當前急務、收復察北、莫起鞭策政府從速進行之也、（二日）

蔡元培病勢沉重

王寵惠等均往探視

【本報上海十一日專電】蔡元培病轉劇、十一日晨經西醫抽血、一度昏迷、王寵惠等均往探視、

【中央社南京十一日電】王世杰爲探視蔡元培病、十一日下午赴滬、又段錫朋亦已赴滬探病、

清毒

京皖擴大宣傳

【中央社南京十一日電】京清毒宣傳隊七十二隊外、並組織化裝遊行隊、分區在市內宣傳、經此宣傳結果、

津海關破獲走私

【中央社天津十一日電】津海關西營門分卡、某人要求發還被扣[illegible]

政訓會報昨閉幕

四路軍定期召開政訓會議

廣州行營召開之政訓會報、經已閉幕、記者爲欲明瞭會議經過、昨（十一）日訪晤出席參加之四路軍政訓處主任秘書陳偉霖、叩詢一切、承稱此次行營召開之政訓會報、乃爲與各政訓長官會面、以資聯絡感情、僅兩案件討論、與本省無關之會議、經於卽日閉幕、現本處爲乘所屬各政訓高級長官均在省之便、定下星期一二左右、召開本部軍政訓會議、討論內部中心工作進行云、

朱家驊飛滬訪銀界

商整理浙財政 浙新廳長內定

【本報南京十一日專電】朱家驊十一日謁戴季陶、下午飛滬晤黃紹雄、接洽交替事宜、並訪滬銀行界、對浙財政整理意見、留一二日返京、浙各廳新廳長已內定、日內卽發表、朱定十七日赴杭履新、

【中央社南京十一日】朱家驊十一日下午五時飛滬、有所接洽、聞朱尚須來京、然後赴杭履新、

兩種公債

銀行界允承銷

【中央社南京十一日】京贛鐵路與晉省兩公債之募集辦法、現悉均經分向銀行接洽妥當、京贛路建設公債、計一千四百萬元、由交通銀行、中國農民銀行、承銷四百萬元、中國銀行、儲蓄會二百五十萬元、中南、鹽業、金城、大陸四行各百萬元、浙江興業五十萬元、千萬元之晉省公債、因係歸還晉省銀行墊款、將仍由該行承銷、又晉省田賦省附加、年可收百四十三萬餘元、將來對晉省公債本息之撥付、決可應付裕如、

朱家驊

【本報南京十一日專電】韓人崔尚五運走私棉布七百五十箱、價值六千餘元、當予扣留、某方警務機關、十一日竟向海關要求發還、已被拒絕、

古物保管會

製定調查表式

【中央社南京十一日電】中央古物保管委員會、鑒于我國古物歷年流出國外者甚多、其中合乎保存標準者比比皆是、該會前曾擬具調查流出國外古物辦法及表式、呈請內政部、函請外交部令駐外各使館隨時調查駐在國公私收藏之中國古物、以資稽考、刻內政部已准備案、並函知外交部、

【中央社上海十一日電】二批古物四八一七箱、十一日晚十時裝一輛車運京、內爲圖書與磁器、

要聞縮輯

△【南京電】鐵道部咨實業部、請對各鐵路衡器免予檢定、幷請派員會商極簡易檢查辦法、

△【又電】華東各大學國語英語演說賽、十二三兩日在中央大學舉行、評判員已請定石瑛周佛海等擔任、

△【又電】行政院昨令實業部、以准立法院咨、關於法律方式、明定華洋合資公司之限制一案、經會議決、將公司法畧加修正、無制定單行法規之必要、

△【西安電】西安至徐州長途電話、十日通話、開始營業、叫號者甚衆、

時人行蹤

徐堪 【上海電】財政次長徐堪、十一日晨抵滬謁孔祥熙報告部務、定十四日返京、聞孔亦將入京、

任可澄 【貴陽電】任可澄昨乘車赴安順、轉赴昆明、組織監察使公署、

宋子良 【香港電】宋子良、陶健、十一日上午九時由港乘車返省、

滬十四種刊物奉令停刊

各書坊已停售

【華南社上海十一日電】此間青年文化、世界文化、通俗文化、中流月刊、文學月刊、生活星期刊、國際導報、新世紀、讀書生活、婦女作家、新認識、時論等十四種刊物、奉令停刊、現各書坊已停售、

蔣作賓抵西安

【中央社西安十一日電】蔣作賓陳調元十一日晨乘車由鄭抵西安、晉謁蔣委員長、邵力子等均到站歡迎、蔣作賓並視察陝政治狀況、

外部發言人稱
我決不容外人在境內採取任何非法行動
所謂排日釜底抽薪責在日方
成都等案現正商談解決辦法
△△修改進口稅則成都撤銷外領俱屬子虛▽▽

【中央社南京十一日電】日外務省於十二月十日、以發言人名義、發表關於此次中日交涉之聲明、記者十一日往訪外交部負責人、茲將談話經過、記載如左、

記者問、日外務省關於中日交涉之聲明、不知外交部如何觀察、是否預備再發聲明、

答、本部對此次中日交涉及所持態度、已於本月七日、發表聲明、我方應予申述各節、業已盡量說明、殊無再行聲明之必要、且在交涉未結束以前、一再互發表聲明、亦覺無甚意味、

記者問、日外務省聲明書中、有中國對於聘用日籍顧問、取締不法朝鮮人、減低中國入口稅三點、雙方意見、已完全一致等語、究竟眞情如何、

答、我方對於上述問題之意見、本月七日中央所發表之消息、尚屬符合、眞相請參閱該項記事、即可明瞭、

記者問、日外務省聲明書中、稱中國已答應日本、根絕一切排日運動、並改訂排日教科書云云、實情如何、

答、我方於過去談話中、曾一再坦白說明、我政府已竭盡其力、以敦睦邦交、詰誡人民、此爲我政府一貫之方針、惟人民情緒、發於自然、出自環境、恢復人民情感之道、首在剷除足以引起惡感之原因、否則政府雖嚴加取締、未必能獲得吾人意想之效果、至於取締排日教科書云云、我方指明、我國本無所謂排日教科書、且教育部原有教科書審查委員會之設置、凡教科書中、苟有不正確或侮辱之記載、或挑撥國際惡感之言論、與所定審查標準、本屬不可、但教科書中包含歷史的記述、自極正當、不能加以干涉、

記者問、日外省所稱川越留置之覺書、係記載中國業已同意之各問題、似有要求中政府從速實行之意、我方看法如何、

答、關于川越留置之件、其經過情形、各報已有記載、該件日使館稱爲口上書、即彼方片面準備之備忘錄、我方以該件所載與過去交涉情形、不符之處甚多、已向日方正式聲明、該件不能作爲參證之根據、

記者問、日外省謂、關于各地發生事件之本身、我方已大體容納日方之要求、此說確否、

答、成都事件發生後、本部即主張依照國際慣例、速商解決、目下正開始商談解決辦法、

記者問、日外省謂我方于綏遠問題發生後、似有否認既往談話之態度、此說確否、

答、我方並未否認在交涉中所談各節、惟正在交涉之時、我方所顧慮之新事態、突然發生、致進行商談、倍覺困難、而所談各問題、迄未得有結束、

記者問、日外省謂、萬一在華日人生命財產之安全感受威脅、或日本在華權益被侵害時、日方將臨機採取必要之措置云云、我方對此、取若何態度、

答、中國方面對于日本之合法權益、絕無加以損害之事、對于日人生命財產亦當依照國際慣例、予以適當之保護、但中國政府對于任何外國、以任何藉口在中國領土內、採取任何非法行動、斷不容許、而必設法排除之、

【中央社南京十一日電】外傳成都撤市後、我方擬準備向各國提出交涉、撤銷在該地所設之領事或辦事員一節、茲據關係方面消息、該項傳聞、與事實不符、

【中央社南京十一日電】外傳財政部、現會同關係機關、就現行進口稅則、酌加修改云云、頃據財政部負責要人語記者、實無其事、

日外省發表
日對中日談判之方針計劃及意見
對我情形隻字未提　措詞謹愼意在對內

【中央社東京特派員十日電】日外務省十日以「當局談話」之方式、發表日本政府關于中日談判之方針計劃及意見、該文件含義雖似重要、但措辭相當謹愼、其旨趣在于國內作用、而非在對華示威、關于中國情形隻字未提、縷述所謂雙方業已同意之各點、結論中有日本對於中國如何進行取締排日主義一語、全文重心、即可於此句中見之、同盟十日發表日本駐中國領事館所轄之日僑人數之表格、與上述文件同時發表、顯非無因、據此間一般觀察、成都、北海及其他事件解決後、日本政府似將靜待中國之態度、然後決定將來政策、故中日關係之前途、暫無更趨惡化之傾向、最近日本知識界中、愈感消釋中日兩國人民之裂痕、以增進好感、爲至急之工作、目前對於日蘇漁業協定之簽訂、予以嚴重之關切者、頗不乏人、蘇聯繼續遷延簽訂協定、日本或將採取自由行動、日漁季將臨、即在明年五月即屆開始、在此種情形之下、日蘇關係、有惡化之可能、

高須今作側面交涉

【中央社南京十一日電】據日大使館發言人稱、須磨總領事與我外交部高司長、約定於明日下午五時在高公館會見、繼續折衷中日外交問題、

金憲章等發表反正通電
豢我育我旨在利用　救國偉業已肇良基　深盼匪僞相機自拔

【中央社歸綏十日電】王英部旅長金憲章石玉山、前後率十團反正、十日發通電如下、（銜畧）憲章玉山等自離軍伍、備嘗艱難、而愛國之心、未肯後人、王英赴察北時、曾力勸其不應作危國家害子孫之事、限于環境未獲成效、轉思事既不能中止、與其困守無補、曷如參入其間、相機反正、不意入察北以來、精神苦痛、有十倍于當日所相像者、蓋人豢我育我、無非一時之利用、遇之如奴隸、輕之如芻犬、稍一不遂、殺戮隨之、凡殘害同族之利器、如毒瓦斯、坦克車、飛機大砲等補充、惟恐其不完、凡挑起民族之惡感、離間國人之團結、分割國土之密謀計劃、惟恐其不毒、利用時、則誘吾人以不甚愛惜之金錢祿利、不用時、則餉吾人以備極慘酷之刀鋸斧鉞、尤可痛者、察北民衆、橫遭塗炭、征調聚歛、姦擄掠奪、凡此種種、不但憲章等、目擊心傷、飲泣切齒、即察北人民、亦均擾臂忍淚、矢復祖國、當時遼吉黑熱察同人、均此心理、忍痛待死、誓爲同胞復仇者也、已非一日、憲章適被迫至綏北、與玉山不約而同、於八九兩日、分率王英全部十團、先後歸誠、實現初衷、因思憲章玉山等個人雖幸自拔、而有下列數義、不能不爲社會及友邦告者、（一）友邦對吾民族、應有新的認識、與遠大之期待、蓋我民族已邁進於復興之途、從前之自私自利、謀圖祿位金錢、徇私人情感者、均成過去、此後友邦賢明政治家、應變狂噬狡逞之暴行、爲和平互尊之心理、則兩大民族攜手互助、自足增東亞和平之地位、否則吾國人爲生存計、已決不致爲人利用、而自殘同類可斷言也、（二）遼吉黑熱察同人、及其他被迫同胞、久歷艱苦、素曉大義、徒以環境所限、未敢零碎犧牲、現蔣閻二公、領導救國、全民衆已作生存之殊死戰、爲諸同志計、如能忍辱待時、即不妨暫緩反正、時不及待、即早日歸來、共負救國大業、蓋憲章既邀非分之過、更盼同人之早見天日也、（三）吾中華民族、當此國難嚴重、勢須團結自救、中國人不打中國人、殆爲全民一致心理、此日綏遠戰事、即可證明吾民族已激底覺醒、吾國家必能復興、就綏東百靈廟諸役言、敵以數倍之衆、佐以飛機、毒瓦斯、坦克車等利器、並在主使者之機槍督戰下、而吾國軍沉勇抗戰、甘爲民族流血之精神、與對於被迫同胞不忍戰、與不肯戰、不能戰、徘徊、頹喪之態度、相較、霄壤、同時民團蒙民之襄創助戰、全國父老之踴躍輸將、均足証吾民族意識之旺盛、更可推知昔之被人利用者、今日必將繼續自拔、即有一二喪心、亦難制止其部下不作愛國行動、救國偉業、已肇良基、凡吾胞衆、願共努力、特布區區之忱、伏候明教、金憲章、石玉山、曹凡、張子敬、王關鈞、葛子厚、趙奎奉、王惠民同叩灰、

華北日軍
津郊野操今結束
又將定期習攻守戰
定十六日起演習四天

【華北社天津十一日電】華北日駐屯軍、今晨繼續在津東郊大畢莊、吳家村等地、舉行野外演習、參加者鈴木聯隊等數百人、預定十二日完畢、聞十六日起、仍將演習攻守戰四日、

敵暫放棄西進企圖

【華南社北平十一日電】某方因綏北屢戰屢敗、王英所部、相繼反正、戰鬥力全失、準備暫時放棄西進企圖、集結全力、于南壕塹擬犯綏東、興和、今日有敵機四架、飛興和偵察擲彈、南壕塹昨已運到軍火百餘噸、烟彈數十箱、加緊佈置進攻軍事、

【華南社歸綏十一日電】國軍刻正向四子部落旗搜剿前進、殘匪已成驚弓之鳥、不難肅清、國軍今後進攻目標、已移至滂江、該地現成爲匪偽綏北之最後根據地、某方極爲重視、百靈廟失後、即加緊佈置、又因該地接近商都、運輸較便、力量容易集中、預料國軍掃蕩前進至滂江、必發生一劇戰、

【華南社歸綏十一日電】大廟殘匪二百餘人、已逃到嘉卜寺、匪軍於凍餒交迫中、已難掙扎、投誠空氣、瀰漫匪偽全軍、德王稱病不出、嘉卜寺軍事、全由某方特務機關長主持、惟敗軍已無鬥志、某方有驅新由熱調來之偽軍、作犯綏主力準備、

大廟收復後秩序恢復
國軍將續向滂江推進
匪偽擬在綏東察北發動
我已嚴密佈置以防牽制

【本報上海十一日專電】中電、大廟秩序恢復、綏境匪偽根據地已大部肅清、今後我軍將續向滂江推進、匪偽將在綏東察北發動、牽制國軍、我已佈置嚴固、

【中央社歸綏十日電】國軍收復大廟後某方甚爲震惶、除派機轟炸投誠國軍部隊外、仍謀掙扎報復、國軍已嚴加防備、按大廟西距百靈廟百八十里、西南距烏蘭花六十里、再南距武川百五十里、東距匪之老窠嘉卜寺約四百餘里、

國府命令

【中央社南京十一日電】國民政府十一日令（一）河北省政府委員梁建章、段宗林、另有任用、梁段均應免本職、此令、（二）任命趙登禹、李炘爲河北省政府委員、此令、（三）任命張欽爲綏遠省政府地政局長、此令、

西北剿匪捷報

【中央社蘭州十日電】馬步青部、三日晚向永昌以西、水泉子宋家堡一帶之匪進剿、四日晨與由山丹竄赴永昌之步騎匪千餘遭遇、激戰竟日、匪不支潰竄永昌、馬部已將宋家堡克復、是役斃匪四十餘、俘偽參謀二人、科長連排長各一人、匪兵廿九名、獲鎗廿餘支、據偽參謀供、偽五軍盤踞山丹、偽九軍及偽總部在永昌、偽第卅軍在八壩西窰、以來已傷亡過半、又匪首陳昌浩、於古浪之役、已被擊斃等語、

陳誠赴陝謁蔣報告

【中央社西安十一日電】陳參謀長誠、日前奉命赴綏遠、對於前方軍事、已與傅主席及各將領、有所會商、事畢返并、晤謁閻副委員長、復於本月六日來此、晉謁蔣委員長、報告一切、聞蔣委員長、對綏遠剿匪各將領、皆能遵照中央授予方畧、迭予匪偽以莫大之痛擊、及前方將士在冰天雪地中之忠勇奮發、以保衛國土、深爲嘉慰、以目前情勢而論、匪偽實不堪一擊、

歸綏追悼陣亡將士

【中央社歸綏十一日電】晉綏剿匪總指揮部十一日上午十時、在烈士公園舉行公祭、此次剿匪陣亡將士大會、傅作義、王以哲、趙承綬、各將領、暨劉瑞恒、劉鑑、訓等均到場、軍警憲及民衆、到者約達四五千人、祭堂中設陣亡將士靈柩五十八具、棺皆黑色、一字陳列、其淒慘景象、觀者莫不酸鼻、眼淚奪眶而下、爲此愛國志士哀悼也、由傅作義主祭、首奏哀樂、次全體三鞠躬、繼由傅致詞、略謂此次陣亡將士、雖死、不足爲哀、應認爲樂、彼等所有未完之工作、應由吾輩後死者肩負、方能使其靈魂安慰云云、次由劉瑞恒、劉盟訓、暨學生及各界代表、相繼致詞、散會、五十八將士靈柩、定十二日安葬烈士公園內、

大同駐軍開赴前方剿匪

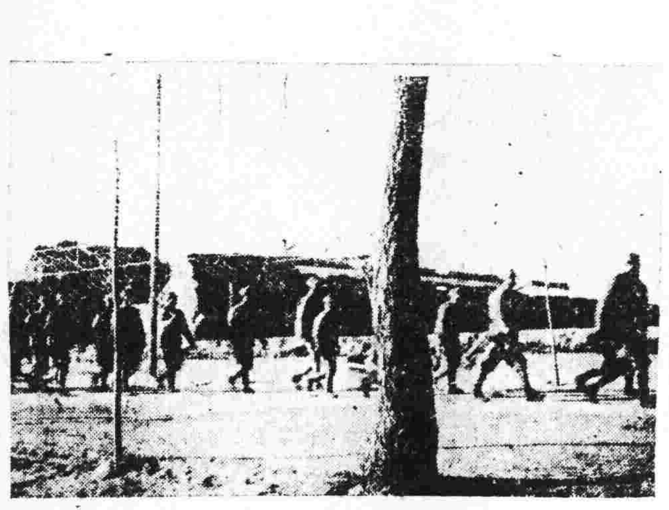

『中國確已強化統一』
日本應速改變對華認識

本月五日日本大使川越由京赴滬、日文上海日報社記者工藤特到蘇州迎接、在車中的談話中、有如下的一段對話、

問、關於這次向京交涉的感想如何、

答、我（川越）以爲日本的對華觀念、應有及早改正的必要、現在的中國、已非從前的中國可比、國內統一強化、國民政府的威令無處不從、日本如欲完結中日交涉、無論如何、應有認識新中國姿態的必要、

這是載在本月六日日文上海日報的、接着該報就寫了一篇社論、痛斥所謂『支那通』的陳腐思想、支配日本全國的輿論、以致未能瞭解中國今日的實情、而演成這次交涉的僵局、同時並列舉事實、力主應從速改變對於中國的認識、茲將全文譯載於下、以見日本有識之士的論調、

最近日本所謂「支那通」的對華觀念、實已陳腐不堪、將爲人所唾棄、中國報紙、每每引用「支那通」一類的名詞、其實這不過是一種揶揄譏笑的說法、老實說、對華觀念、不但所謂「支那通」應當改變、就是我們、也有改正的必要、

過去有人譏笑中國爲老大國或睡獅、現在已不能適用於我們的對華觀念了、現在的中國在國民政府統治之下、已向近代統一國家之途邁進、與前清以及民國初年紊亂時代的情形完全不同、在此種情勢之下、如再以『中國是什麼！』一類的輕蔑口調、談論中國、那眞是時代錯誤、不明中國的實情了、因此關係、所有輕蔑對方的「提携」「親善」的方法、最好也不要再用了、眞正的提携、眞正的親善、如不認識對方今日之地位、那是不能實現的、我們雖不能否認日本爲東亞之盟主、但也不可隨意欺侮中國、欺侮中國的結果、必反爲中國所欺侮、中國對日本、也是一樣、所謂『支那通』、都是大膽輕蔑中國的、所以反遭中國人的輕蔑、然而『支那通』的對華觀念、已成日本代表的指導思想、這是何等的遺憾、在他們的腦中、只有二十年三十年以前的中國、所以他們的對華觀念、自然也已變成陳腐的東西、根據這樣的『支那通』心目中的對華觀念、謀與中國進行交涉、必無何等功效、這當然是意料中的事、

想要明瞭中國、就應先從首都南京看起、僅僅看了上海、北平或廣東、而談中國、自然難明眞相、從車站下來、一踏進南京的土地、即感覺到上海、北平或廣東不同的地方、而令人感受一種莫明其妙的壓力、南京各機關的職員、無論外交部、內政部或軍政部、每天從上午八時起就要辦公、夏天還提早到上午七時、這種公務人員的生活、是和前清以及民國初年的情形、完全兩樣、以前的老話、說中國的公務人員、盤大只能辦一件公文、但在現在的南京、就沒有這樣的事了、

若說日本是『青年日本』、那麼中國、就應說是『少年或幼年的中國』、因爲養成這樣的中國、確是蔣院長執政以來幾年間的事、當然還是從幼年時期到少年時期的一個成長、中國現在的青年、沒有一人還吃鴉片的、所謂鴉片亡國、還是前清時代的老話、縱令現在還有吸食鴉片的人、但負國家重任的青年、是決沒有這種事實的、所以自然沒有鴉片亡國的原因、這固然是由於受着國際關係強烈的影響、但爲蔣委員長統一強化的結果、也是事實、中國青年對於蔣委員長的信任、十分熱烈、所以反蔣運動、國內也不能再見了、

日本如欲實現中日提携、就應先從上述各點、改變對於中國的認識、而有養成一種新觀念的必要、

軒然大波即將平息
青島日紗廠
定期後日復工
日水兵則於翌日全部撤退
解決工潮七項辦法之內容

【中央社青島十一日電】十日夜沈市長與西春彥、將青案解決辦法、完全商妥後、十數日來之緊張空氣、一旦掃除、日新任第三艦隊司令長谷川、定十一日晚八時乘出雲艦離青赴滬、日參謀長杉山亦同艦離青、四方滄口一帶之日陸戰隊、十五日前、將全部撤退、十一日晨九時許、泊前海日艦水兵約四百餘人、武裝登陸、列隊經中山等路、赴神社參拜、十一時仍返艦、四方滄口一帶日陸戰隊之佈置情形如何、市內間有少數日兵巡邏、惟較前大見緩和、十一日午後一時起、少數日水兵乘汽車、載有大批行李、及其他軍用物品、向各艦上搬運、似爲準備撤退之現象、又日各紗廠十一日、均發出佈告、大意謂「本廠定十二月十四日晨開工、特通告工友諸君、屆時照常上工、爲盼、再自十二月十四日起至廿四日止、對於不歇工者、每人每日發給賞錢一毫五分、作爲出勤獎賞」等語、

【中央社青島十一日電】此間青案交涉、關於解決工潮及其他有關事件、經沈市長與西春彥最後一次會談、一切均已圓滿解決、茲聞關於各紗廠復工問題、日方擬定辦法七項、函請市府協助辦理、市府已復函允辦、其內容爲、（一）被解僱之不良工人、其情節較重者處罰、（二）不良工人遣送出境、（三）除遣送出境外、其他解僱工人、尤須嚴重取締、倘或發生事件、市府即負責辦理、（四）有煽動工潮情事者、即遣送出境、（五）中國官憲、對於各廠復工、應積極協助、（六）被開除之工人、市政府不予僱用、以免誤解、（七）將來公安局維持治安計、於不良工人、施行嚴厲徹底之取締、現廠方已定於十四日、一律開工、各廠均張貼定期復工佈告、又市政府十日亦發出佈告、被告工人、安心工作、切勿觀望、自誤、倘有不良份子、從中煽惑、或加阻撓、定即嚴懲不貸等語、又日第三艦隊司令部參謀長杉山、十一日午到市政府、拜會沈市長、雙方晤談頗洽、聞日陸戰隊于各工廠復工後、即全部撤退、

克大廟乃政治成功

【中央社歸綏十一日電】某軍當局談、此次國軍克復大廟、非僅單獨爲軍事上之勝利、實乃政治方法之成功、緣軍事勝利、祇多限於克一地、而不能把握全局、惟其政治方法成功、乃能使全體解決、有如傳檄而定之勢、故今次之克復大廟、其意義正在不以克一地爲已足、而在事實上更進而使綏北全局、趨於完全結束、其關鍵至爲重大云、

林主席返京

【中央社福州十一日電】林主席十一日晨八時率參軍長呂超、海軍部次長陳訓泳、副官長張忠、林叔輔、及侍衛等乘專車、

交部限期廢止舊郵票

【中央社南京十一日電】交通部以現行各種郵票、均改印總理暨先烈遺像、目前仍新舊並用、殊爲不宜、現已將所有以前帆船式、農式、獲式、圖門式、及舊式明信片、暨嘉禾式信箋、雙色航空票、舊式票、一律定廿六年元旦起、停止售賣、二月一日起停止貼用、在廢止六個月內、可向郵局掉換新郵票、逾期不換、現已由郵部轉令郵政總局、通飭全國各局知照、週知云、

駐防大同之騎兵司令

趙承綬

金聲●永漢 今天聯映

學生如牛角
先生如牛毛

人之患：在好為人師！

曾參殺人！
曾參殺人！！
曾參第三次殺人！！！

夜闌更靜，引郎入室，瓜田李下，難免嫌疑！

聯美最新出品 轟動世界 最值得稱道的 哀艷鉅片

一齣三角戀愛的桃色悲劇

兩位熱情的少女，一個英俊的男子，晨夕相處，耳鬢廝磨，互相憐愛，自然會發生許多不可思議的香艷事跡，無怪乎學校中鬧得滿城風雨

淚灑相思地之世界標準美人 梅露奧勒郎

碧姬中艷史名著之金髮美人 馬利蓮合建絲

明星男性 祖麥基利

三主星演

遠勝綜窟春困

學校風雲

金聲戲院為獻映『四美圖』舉行本市女學生論文比賽

□緣起

珍納姬娜，羅烈達揚，康士登賓聶，絲蒙絲蒙，此四子者，人莫不知其譽之紅，而為近代銀壇之第一流嬌子也。今者四大明星竟破例應廿世紀霍士公司之聘，合演「四美圖」LADIES IN LOVE一片；輔以最佳之寫情劇本，將四位青春期中熱情女性之配偶標準，曲曲傳出，本院榮獲獨家映權，無以誌喜，爰舉行全市女生論文比賽，以覘本市女性與美國女性之擇偶標準。

□文題

「我理想之配偶」

文言白話體裁均可，但不得超過一千五百字，並請用學校文卷書寫。

□應徵注意

應徵者以本市中等以上學校之女學生為限，但每卷須夾入金聲戲院十二月十二日至十三日之入場券尾一紙。

□截稿日期

本月十六日止，發表日期為本月十九日。

□獎學金

本院為酬患稿諸同志起見，特定獎學金兩種，計分：首名卅元，次名及三名各十元，第四名起至第十名內，均有薄酬。

□評閱

文稿敦請 石史通先生評閱。

四位第一流女明星破例合演哀感詼諧浪漫熱情鉅片

珍納·姬娜·羅烈·達揚·康士登絲·賓聶·絲蒙絲蒙

黑髮不知蜜運至！白頭方悔嫁夫遲！

小姐們！請記着世界上的男人，大多是喜新厭舊懷着鬼胎的，若要應付這般男人，還得來請教這四位戀愛人師！

四美圖

金聲戲院●驕人貢獻

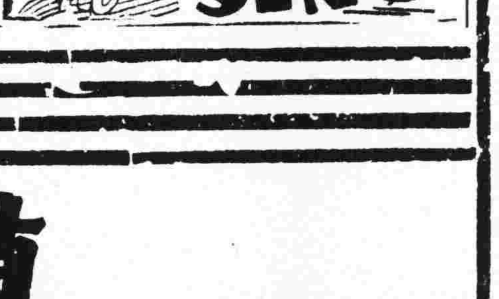

金聲 今日公餘場五時一刻起映：學界半價

歌壇登龍術

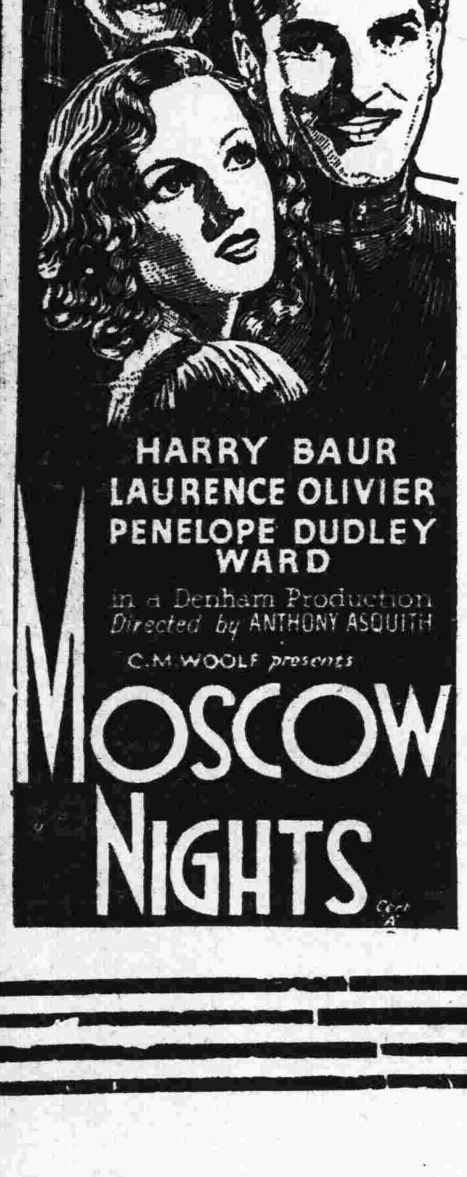

聯美偉大貢獻

本年度十大巨片之一！

舉世公認與曾寧氏及奎里士羅頭鼎足而三之個性表演大藝人——

哈雷鮑亞

軍事愛情無上巨片

金聲戲院名片預告

莫斯科情網

狼烽鵑聲——空洒相思淚！
劍光血影——欲斷倩女魂！

火線上轟炸慘烈！
情網裏陷阱縱橫！

金聲永漢光榮大貢獻

青燈無伴，空留薄命之花
紅淚難收，遠作長啼之鳥

人間仙子，老婦專制，黃昏出走，歡樂山林，躑躅未幾，夫遭枉殺

嬌小玲瓏，冷嘲熱諷，急遽成婚，大禍驟臨，無處棲身，悼賦文君

產自異族，芳心含怨，撫丫侍夫，弱肉強食，風雨交迫，天長地久

生不逢辰，鍾情士人，甘苦與共，田舍被吞，愛兒罹柄，千古遺恨

羅烈達揚

雷夢娜

五色繽紛，美勝彩虹，秋月。七情交織，力能盪氣迴腸。

二十世紀霍士公司又一百萬金鉅製

大導演亨利京空前偉構

情節美妙·首屆一指·天然彩色·絢爛奪目

全部五彩世界聞名的哀艷文藝鉅片

國際

愛德華八世遜位後
英新皇今日宣告即位
加冕大典定明年五月舉行
遜皇聲明本人及後裔永遠放棄皇位

【中央社倫敦十一日路透電】昨日傍晚約克公爵返畢加狄萊私邸時、倫敦西端區曾有烈熱效忠之表示、羣衆咸向約克公爵歡呼、途爲之塞、新皇脫帽向羣衆致謝數次、入邸後羣衆復高唱國歌、並續呼亞爾培萬歲、昨晚通畢迦狄萊之各路汽車公共汽車、來往者絡繹於途、

【中央社倫敦十日哈瓦斯電】國王愛德華八世遜位詔書、係于午後在國會發表、下院內由議長費資羅宣讀、而在上院則由掌璽大臣哈立法克斯宣讀、國王詔書內、聲明本人及其後裔、永遠放棄王位、下院現定于明日開會、通過國王遜位法案、規定愛德華八世及其後裔、不復享有王位繼承權、此項法案、尚須國王親自核准、于皇遜位之舉、即當發生效力、愛德華八世、從此將降爲平民、而以溫莎(Windsor)先生自稱、新王登位後、大約將另授愛德華以爵位、或授以公爵、亦未可知、一俟遜位法案簽字後、遜王或當於明日晚間啓程出國、按照英國王室婚姻法案、王族結婚須獲得國王同意、但此次遜位詔書內、則將特別規定、准許愛德華與任何女子結婚、不必再經新王之同意、如是則溫莎先生當可遂其初服、與辛浦森夫人共締鴛盟、而無人能加以阻遏矣、至於王位已決定由王仲弟約克公爵繼承、一俟明日國會通過遜位法案後、即當在詹姆斯宮、召集樞密會議、加以核准、因此約克公爵大約將於本星期六午後宣佈即位、爲不列顛聯合王國及各海外自治領地國王暨印度皇帝、其尊號或稱亞爾培一世、(昨報載一人爾倍一世一、係電碼錯誤)、或稱喬治六世、則尚未可知、又國王雖已易祉、而新王加冕大典、則仍將依照原定日期於明年五月十二日舉行、新王登位以後、上院定星期六午后二時四十五分開會、以向新王宣誓効忠、新王登位詔書、則當于下星期一在國會宣讀、當即由上下兩院開始討論奏對文稿、又新王現有二女、長女名伊麗沙伯、暫定爲儲君、惟不能正式立儲、蓋今後或將產生王子故也、

英新皇約克公爵夫婦及其二女

遜王放棄一切尊號

【同盟社倫敦十一日電】聞愛德華八世、將於十日晨由倫敦赴經變(譯音)地方、開始私人之生活、辛浦森夫人之離婚案、係於明年四月始能判決確定、且以愛德華八世、將暫在大陸方面、渡其孤獨之旅行云、

【中央社倫敦十一日哈瓦斯電】愛德華八世遜位之後、不列顛帝國各部份咸皆表示驚異惋惜之意、並以堅強語調、聲明各自治領對於英國君主制仍竭誠擁護、各部分報紙、對於遜皇個人、一致表示同情、其對於英國憲完好無缺一層、亦皆表示滿意、外傳遜皇即當前往義大利往羅馬、但電聞報載稱、遜王即將前往瑞士作寓公云、

【中央社倫敦十一日路透電】自昨夜首相在下議院作英皇決定遜位重大之公佈後、下議院各派之全體議員、均對英皇表示熱烈之頌揚、當場演說者有勞工反對黨領袖阿特里、自由黨領袖辛克萊、保守黨邱吉爾獨立工黨梅克斯頓、及工黨威治伍等數人、旋首相提出一議案、俾英皇遜位宣言發生效力、該議案擬於今晨作第二讀而於今日延會前通過、而成法律、英皇之最後行動、爲對該案予以承認、即皇與其後裔以後均不能繼承皇位是也、英皇批准該案後、即將啓程離國、據可靠方面稱、英皇不擬前往加納、其目的地在啓程之前、將嚴守秘密、登極典禮會擬於星期六晨集會、聞星日下午將宣佈約克公爵承繼皇位、稱號喬治六世、星期、兩院亦擬於星期六午後舉行宣誓効忠新君禮、旋提出答文、關于愛德華皇遜位後之尊號、尚未有何決定、即其財政事宜、亦未有何決定、聞蘭加斯特lancaster與康恩瓦爾cornwall公領之稅收、將不屬愛德華皇、而均將歸于新皇、或政府或額請、國會予以常年補助金、但愛德華皇或將表示彼之私產已足自給、聞英皇已放棄一切尊號、此後將號溫沙先生、但新皇或將賜以某公領、瑪麗皇太后於約克公爵夫人稱后後、將負母后之號、

首相宣佈遜位經過

【中央社倫敦十日哈瓦斯電】下議院本日午後開會、先由議長費資羅宣讀遜位詔書、嗣由首相包爾溫動議、將詔書提付討論、並謂國會歷來所接到之詔書、件皆嚴重無如此次之甚者、而首相所負担之職責、亦從無如此次之困難者、首相嗣陳述經過情形、謂渠在愛德華八世登位之前、即與之友誼篤厚、經最近數日之討論後、私人交誼愈益深摯、本年十月間、美國各報對于辛浦森夫人即已登載種種傳說、帝國各地人士、極感不安、紛紛來函向余詢問究竟、因此以爲必當有人忠告國皇、如此種謠議、任其滋長、其勢必引起嚴重局勢、然事關皇室本身、惟首相獨負籲諫之責、因此余並未徵求閣僚意見、即行呈准國皇、于十月廿日在貝爾伐台行宮摒絕侍從、當面奏對、當以直言進諫、此在國皇豁達大度、並未認爲不敬、余告國皇謂、吾國皇室、雖喪失若干特權、由來已久、但其地位之尊貴、則遠較往昔爲甚、吾國君主制度、務當保持完整、此不僅係大不列顛帝國各屬地之最後聯鎖、抑亦一種屏障、以防止其他國所發生之禍害、勿令見之於吾國也、抑國民對于皇室之崇敬、歷三朝而彌增、今若物議沸騰、不加制止、即尊王之念、必致迅歸于消失、即欲加以恢復、亦甚難矣、是故余乃忠告國王、辛浦森夫人、離婚訴訟、倘繼續進行、殊爲可虞、且辛浦森夫人若與國王結婚、勢必册封爲后、此事決非全國所能贊同、然國皇則告余曰、朕決與辛夫人結婚、且亦準備遜位云、自是以後、國王乃與太后瑪麗及諸王弟磋商、而于十一月廿五日召余入覲、就私婚計劃有所諮詢、余嘗奏稱、國會對于此項辦法、恐難通過、嗣後內閣各閣員及各自治領總理、經余徵求意見、亦均未能贊同、余乃于十二月二日再度覲見國王、告以此事碍難遵行、國王饒有大丈夫之胸襟、當即表示、惟有遜位方可使國家及人民減少糾紛、如遜位以後、王弟繼承大位、並無困難、則尤爲國皇所深願云、是故余敢謂、凡以擁護國皇爲名、而組織所謂國皇黨者、均爲國皇所痛恨也、國皇又爲避免種種示威行動起見、決定駐蹕貝爾伐台爾行宮、裏足不出、渠與次弟約克公爵、友誼甚篤、深信公爵登位之後、帝國臣民必能一致予以擁護、國皇又告余謂、處理萬機、而無婦人爲之內助、此種負担、非渠所能忍受云云、然至最後數日、余猶協助國皇、覓得一種解決方法、惟均無濟于事、國王始作最後之決定、政府至九日晨舉行閣議時、始接國皇答覆、內閣遂即起草奏摺、請求國皇變更初衷、無如國王諭覆、仍認爲不能照辦、此在吾人雖深爲扼腕、但對于國王所抱志願、則惟有迅速遵行之一途、今吾人惟有團結一致、追隨新王之後、加以輔弼、使吾國因此次變故所遭受之痛苦、速獲昭蘇、吾人負有重責、此後自當盡忠、以使國運日益昌隆、而吾全國人民、同被其庥云、首相語畢、下議院大多數議員、均歡呼、表示贊成、反對派工黨黨閣主席阿德里建議、延會至午後六時復開、當由議長加以接受、屆時當將遜位法案初讀通過、十一日晨十一時再行開會舉行二讀、而于午後投票表決云、

英國各黨對遜位意見

【中央社倫敦十日哈瓦斯電】下院午後開會、宣讀國王遜位詔書後、當於午後六時、繼續開會、反對派工黨領袖河特里、自由黨領袖辛克萊、極端派保守黨領袖邱吉爾、均異口同聲、對包爾溫首相及王室、備加頒揚、未幾惟獨立工黨議員梅克斯頓、反對派黨議員威治伍、共產黨議員加拉輸、獨立工黨議員布克能、相繼發言、則措辭激烈、殊出意外、全場爲之譁然、梅氏謂就過去事變、足證君王制度、已不復適合時宜、英國實應改爲共和國云、威治伍則責難政府、謂不應逼迫國王遜位、蓋國爲青小所包閣、此韙利用國之情感作用、以謀反對內閣及憲法、如‥而國王安於其位、固不可得也云、加拉輸謂、此次事件、丁黨方面、所取態度、可謂隨人政府圈套、勞工運動、今應有所表示、以期勿再落圈套、布克能則謂、凡欲揚國王者均屬僞君子、其屬心不堪過問云、最後保守黨議法萊塞表示退伍軍人向愛德華八世陛下告別之意、於是議長宣佈遜位法案初讀告竣、宣告延會至明日、

愛德華八世

英皇遜位　臣民均悲愴

【中央社倫敦十一日路透電】英帝國各處對於英皇愛德華八世之遜位消息、表示深切之悲傷、與同情、非方面固對愛德華皇之遜位、皇極爲悲切、但對於新、自亦表示熱烈之歡迎、愛加拿大人士則以爲實德華皇此次之行動、爲係一幕悲劇、澳洲首相萊恩斯於宣佈遜位消息之時、宣稱、吾人實不願皇有此舉、日下吾人只得以悲愴之心懷向舊君決別、而轉移思想於新皇、蓋新皇亦爲吾人所熟知及愛戴者也云云、紐西蘭首相薩凡治云、接獲遜位電後、亦有同樣表示、並云此爲英國人民歷史中最悽慘之一日、紐西蘭對於祖國之效忠、將永矢弗諼云、愛爾蘭自由邦行政主席伐勒拉、則稱、關於愛爾蘭自由邦方面愛德華皇之遜位、必須俟需要之法律由國會通過後、方生效力云云、愛爾蘭國會議長法漢、會發出通告、召集各議員于十一日下午七時來院開會討論因愛德華皇遜位而提出之憲法及其他法律修正案云、

歐洲各國　均表示遺憾

【中央社倫敦十日路透電】歐洲各首都聞英皇遜位之消息、無不引爲遺憾、法國負責方面、對於前程偉大之英皇放棄皇位、表示惋惜、並歡迎其繼位者、因警援全歐之軒然大波、各以可告平息也、義國精報、對英皇遜位、亦作同樣表示、並稱約克公爵、乃一日有極大之責任心、並愛平民者、至柏林方面、則視典爲完全英國內務、故官方均默無一言、

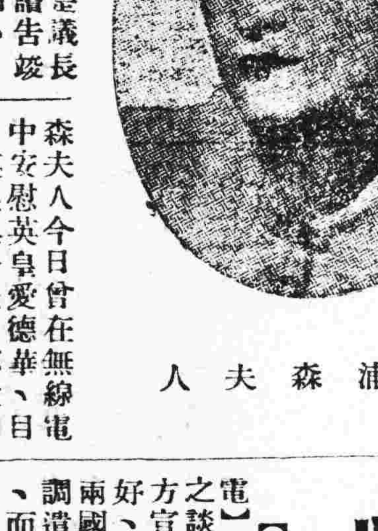

辛浦森夫人

辛夫人昨電慰遜王

【中央社上海十一日電】法國加納十日合衆電】辛浦森夫人今日曾在無線電中安慰英皇愛德華、目前英皇與辛夫人不致即行會面、蓋欲避免法律上之困難、致因會面而使離婚判決失效也、

義國否認　遣軍往西助戰
蘇俄贊成調解西內亂

【海通社十一日羅馬電】此間消息靈通方面、對謠傳義大利調遣義軍往西班牙、加入國民軍內作戰之說、加以否認、謂爲純屬僞造云、

【海通社十一日莫斯科電】蘇俄人民外交委員長李維諾夫、十日答覆英法政府對四日之西班牙事件聯合照會稱、蘇俄在原則上、贊同採用方法、防止西內戰所引起之國際危機、惟同時保留供械西班牙政府款不應加入干涉規定內、蘇俄對防止外國義務軍參加西內戰之提議、表示贊同、並準備與各國合作、調解西內戰、惟調解應取若何方法、則甚望與兩國政府先開籌備會議協商云、

英義兩國　將宣佈言歸于好
英對義佔亞將暫置不問

【海通社十一日倫敦電】英義兩國日前進行之談判、結果將祗爲雙方宣佈兩國經已言歸于好、消息靈通者認定、兩國對於地中海之海軍調遣問題、將無所決議、而承認亞比西尼亞爲義有之問題、前英國在國聯無所決定之前、將暫置而不提、扶尼亞殖民地與亞比西尼亞邊境

諾貝爾獎金　行頒獎禮

【海通社十一日斯托哥爾摩電】諾貝爾獎金今日在奧斯陸與斯托哥爾摩同時舉行頒獎禮、儀節甚爲隆重、和平獎金得獎人沃錫代表未能與會、瑞典王子古斯夫親自頒獎、文學獎得獎人奧泥爾、因病缺席、美公使代之、餘均親臨領獎、

美國發表　戰時非常法案
大總統戰時得措施一切

【同盟社華盛頓十日電】美國因鑑於國際情勢之緊張、日前曾着手起草戰時國家總動員之具體的方案、現已竣事、于十日由斯灣臣海軍長官、烏度連陸軍長官聯名發表、該案內容、聞該案稱爲戰時非常法案、在戰爭時得以大總統令執行各種必要之措施、至其內容則如左、一、任戰時大總統得用大總統令、將工業各部門動員、俾得補充維持武力之完整、二、大總統之權限、可以徵發各種工業、調劑物價、統制商品之分配、並對不動產價值、暨租貨貲、予以調劑、商品暨交易所之統制、金銀塊之隱藏暨投機之禁止、採用預防的之輸入政策、對敵人予以經濟壓迫、三、戰爭時期、因有統制工業機構之必要、特設立戰時軍事資源委員會、戰時貿易、戰時金融、價格統制等之各局、至於戰時通商局則須與聯邦海運委員會互相戮力統制海運

法集中現金　又再展期

【海通社十日巴黎電】法國自頒行新金融法後、即令全國民衆、將所藏黃金、限于十一月一日以前、繳交法國國家銀行、隨展期至十一月十五日、現再下令、展期至來年二月一日、其原因爲人民之遵行者不力云、

德義商約　擴大範圍　雙方已同意

【海通社十一日羅馬電】德義兩國于一九二五年訂立之貿易及航運商約、及一九三四年之貨幣協定施行之範圍、將擴展至義國之殖民地、經雙方同意、已于十日晚間由德駐義大使暨義外交部長簽署、

阿拉伯　決與英調查團　進行合作

【海通社十日耶路撒冷電】阿拉伯人最高委員會、以絕對多數通過放棄前此所持之不與英國調查團合作案、惟在進行與之談判商、將派代表前往伊拉克、敘利亞、赫查茲、外約坦、埃及等當局商應提出之條件、故須待各代表任務完成後、始進行與英調查團商合作條件云、

波蘭報重視　波羅同盟

【海通社十一日華沙電】此間樸蘭報、十日評論羅馬尼亞參謀總長訪波事件稱、羅外長安托尼斯古既商談政治問題於先、此際當爲討論軍事問題之時、波羅兩國軍隊之合作、殊未因兩國政見之差異或有間斷、今則更形密切、羅參謀長此行、足令兩國軍事合作、更進一步云、

巴斯克政府令　義法領事出境

【中央社西班牙比爾波沃海十日哈瓦斯電】巴斯克自治邦政府、頃命令義大利與德國駐本港領事限今晚以前出境

長庚

國貨香烟　大贈送

凡積存吉包八個換贈精緻鉄烟盒壹個

凡積存吉包十六個換贈精美朱子治家格言名畫壹套(計四幅)或名貴電木烟盒壹個

本外埠代理掉換處

中國華東菸公司出品

每包壹毫

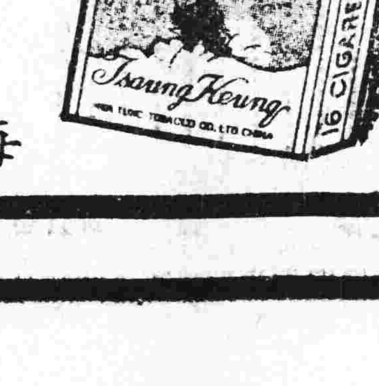

米王粉

形似米而營養分較勝於米、用上湯或糖煑之爽滑可口、尤非米類所可比擬

廣州香港製麵公司出品　一德西路四百廿二號

九折　打老虎戒烟藥　送藥

●戒得自然　●絕無辛苦　●不碍工作　●清甘補氣　●暫收九折　●另有藥送

(新曆十二月十四號止截廉價送藥)

買一送一　廖善性止咳葯

●專止咳　●專化痰　●治喉痛　●治胃滯　●傷風咳　●試便靈　●曾愈廿餘年咳症

廣州一德西路四〇八號　廖善性藥局

十八甫北　趙大光藥行

止咳良藥　補肺靈藥

化痰順氣　止咳定喘　潤肺寧神　收效甚速

咳者未信　請來試服　服後有效　方可購買

大瓶陸毫　小瓶式毫

(詳細說明書歡迎索閱)

印備精美廿六年度日曆　隨貨附送

民生廠　輕暖絲綿被

輕暖耐用　經濟名貴　婚嫁居旅　莫若用

總廠順德大良華蓋路一六五號　分廠廣州惠福東路七十六號

老字號　陳順記　馳名蛇羹燉品

・獨家創製全酒燉三蛇汁煲三蛇飯

老舖遷下九路一五八號　支店近長樂路三十九號　電話一零九四八號　一七九五六号

本年八月份

市商店增減統計(續)

各類商店增加一零三家　資本減少六萬八千餘元　員工減少六百五十八人

生活品商店　新張者六千家、資本額共二萬八千五百八十元、店員共一百一十九人、歇業者五十三家、資本額共二萬七千九百元、店員共一百八十九人、比較商店數增加七家、資本總額增加六百八十元、店員減少七十人、

教育品商店　新張者二十三家、資本額共一萬零二百二十元、店員共六十人、歇業者十六家、資本額共二萬一千四百九十元、店員共八十八人、比較商店數增加七家、資本總額減少一萬一千二百七十元、店員減少二十八人、

旅館業商店　新張者四家、資本額共二千四百元、店員共十八人、歇業者二家、資本額共一千四百元、店員共十人、比較商店增加二家、資本總額增加一千元、

醫藥類商店　新張者二十家、資本額共一萬二千一百元、店員共五十一人、歇業者十六家、資本額共一萬零六百三十元、店員共七十一人、比較商店數增加四家、資本總額增加一千四百七十元、店員減少十七人、

首飾類商店　新張者五家、資本額共七千五百元、店員共十三人、歇業者二家、資本額共二千五百元、店員共十人、比較商店數增加三家、資本總額增加五千元、店員增加三人、

金融保險類　新張者一家、資本額一萬元、店員共六人、歇業者四家、資本額共八萬一千元、店員共三十二人、比較商店數少去三家、資本總額減少七萬一千元、店員減少二十六人、

經紀帮庄業　新張者七家、資本額共一千六百五十元、店員共十二人、歇業者十八家、資本額共一萬二千一百元、店員共八十七人、比較商店數少去十一家、資本總額減少一萬零四百五十元、店員減少七十五人、

五金類商店　新張者十二家、資本額共三千一百四十元、店員共三十五人、歇業者六家、資本額共一千六百元、店員共二十九人、比較商店數增加六家、資本總額增加一千五百四十元、店員增加六人、

建築類商店　新張者三十二家、資本額共一萬九千一百九十元、店員共七十五人、歇業者十家、資本額共四千八百五十元、店員共四十七人、比較商店數增加二十二家、資本總額增加一萬四千三百四十元、店員增加二十八人、

燃料類商店　新張者十六家、資本額共一萬八千一百五十元、店員共三十四人、歇業者十四家、資本額共八千八百元、店員共五十一人、比較商店數增二家、資本總額增加九千三百五十元、店員減少十七人、

交通類商店　新張者十三家、資本額共八萬八千四百二十元、店員共三十五人、歇業者七家、資本額共五千三百元、店員共二十四人、比較商店數增加六家、資本總額增加八萬三千一百二十元、店員增加十一人、

美術類商店　新張者九家、資本額共五千五百二十五元、店員共三十四人、歇業者七家、資本額共三千五百五十元、店員共二十四人、比較商店數增加二家、資本總額增加一千九百七十五元、店員增加十人、

原料類商店　新張者九家、資本額共一萬三千九百五十元、店員共二十四人、歇業者十四家、資本額共一萬二千一百元、店員共五十九人、比較商店數少去五家、資本總額增加一千八百五十元、店員減少三十五人、

手藝類商店　新張者四十七家、資本額共八千一百一十三元、店員共一百一十二人、歇業者三十三家、資本額共一萬三千三百二十元、店員共一百五十四人、比較商店數增加十四家、資本總額減少二千一百九十七元、店員減少四十四人、

其他　新張者二十五家、資本額共八千六百三十元、店員共六十六人、歇業者二十家、資本額共二萬三千四百八十元、店員共九十四人、比較商店數增加五家、資本總額減少一萬四千八百五十元、店員減少二十八人、

增減商店統計　新張者共五百五十五家、資本共三十一萬九千六百六十九元、店員共一千三百三十四人、歇業者共四百五十二家、資本共三十八萬八千一百七十八元、店員共一千九百九十二人、比較商店數共增加一百零三家、資本總額減少六萬八千五百零九元、店員減少六百五十八人、(完)

商店製備品物 參加市清毒巡行辦法

十六日以前須到籌備處報名　廿日下午在中山紀念堂前出發

【中央社】廣州市清毒大會爲充實大巡行內容、除函請各團體學校派代表參加外、昨並去函各商店準備各種禁毒標語、紮作、裝飾、挑色、音樂等物品、馬、鑼鼓、並請於十六日以前、將參加物品種類派人向該會報明、以便編列次序、該會又製定廣州市清毒大會宣傳大綱、分送各團體學校、以備宣傳人員參考演講、及擬定各商店參加本市清毒大會巡行辦法、茲探錄如下、(一)定十二月二十日下午三時舉行廣州市各界清毒大會巡行、除各校學生各團體參加外、並由本市各大商店、製定標語、旗幟、紮作、僱用挑色、馬、鑼鼓、樂隊、獅子等、參加、並得派店員同行、一律於十二月十六日以前到市政府市禁烟委員會籌備處報名列入編序、臨時不得參加、(二)凡參加巡行之商店、須於二十日下午二時至二時三十分到達中山紀念堂前集合、依照指導人員排列次序、依序出發、不可混亂、(三)凡參加巡行者、須設小領隊一人、鳴炮、並將姓名於報名時登記、負本隊指揮之責、(四)凡參加巡行者須領口號、沿途由領隊帶領、本隊人員高呼、(五)凡參加巡行之商店、本隊人員須由商店自製布質標章、書明參加清毒大會字樣、以作標識、(六)凡參加巡行之商店、須製旗幟書寫本會標語、(七)參加巡行之商店、所有紮作或旅幟等、須注意清毒或禁烟宣傳、其有夾入廣告宣傳者不得多于清毒或禁煙宣傳之質量、(八)凡參加巡行之商店、須服從各分隊之指揮、依序行進、務求整肅、並不得中途退出、(九)參加巡行商店、得設化裝隊加入遊行、但以含有禁毒禁烟性質者爲限、

防空建設 籌製防毒面具

膠業商人認爲須先訂辦法　十八家工廠當依計劃做製

【本報專訪】防空事宜日形重要、連日外傳當局籌與本市膠廠商議製造防毒面具、記者昨特訪本市橡膠業同業公會主席繆君侶、叩詢此事之進行、據談、關於製造防毒面具事宜、最近尚未接到當局訓令、籌商製造、惟從前防空委員會曾召集膠廠商人談話、進行研究、仿照德國式之防毒面具、製造結果、成績頗佳、但此爲試驗性質、如多量製造、器械、添置、非商廠所能辦到、最好由當局擬具一整個辦法、視需要情形而定其供求數量、查製造防毒面具之模型、每架需三百元、若十架即爲三千元、在不景氣當中、驟增此資本未易辦理、並且小量製造、成本必昂、又非市民人人之經濟力所及、故必要有全部統籌兼顧之計劃、同時防毒面具、除膠製品外、尚需藥品、備此項防毒藥品如何購全均成問題、如當局有盤妥善計劃、協助一切、本市十八家膠廠自當盡力辦理云云、

汽車支會 訓練失業會員

本市汽車業支會、近爲發展會務、實行訓練會員、集中力量、協助政府、應付非常時期交通起見、特先行將現有失業會員、以十八人爲一班、合共編成十六班、每日下午九時起分班訓練二小時、其訓練科目、(一)廣州市水陸交通管理法規、(二)新生活運動意義、(三)簡單軍訓、以兩個月爲期、定下星期一(十四)開課、凡受訓之失業會員、交由維持組依照定章、派往各公共汽車公司日工、亦至現在受職之司機、分別籌備編入受訓云、

煙民登記的意義

—市禁煙會易健全前日演講—

【中央社】市禁烟委員會爲使市民明瞭該會辦理烟民登記、特由該會秘書易健全于前(十)日在廣州市無線電播音台演講「烟民登記的意義」、茲錄演詞如下、

各位同胞、兄弟今天承廣州市禁煙委員會主任委員之命、演講「烟民登記的意義」、烟民登記和禁煙有甚麼關係、最近已經習聞熟聽、但烟民登記這個名詞、又有甚麼好處、既然要禁烟、何必又要登記、這幾個疑問、是一般人所同的、所以兄弟特來向各位報告一下、

就科學來講、第一點、辦理禁烟先要找出對象、對象不用說自然是烟民、但烟民究在那裡、用甚麼方法去禁、要解決這個問題、非從登記着手不可、第二點、無論那一種行政、都要拿統計的數目字來造基礎的、單簡的譬如吃飯穿衣、就先有米和水的成份數量、布的尺寸、這烟民登記就是要求出烟民的數量以及年齡大小的成份的統計數目字、來造施行烟禁的基礎、就事實來講、烟民登記即就是調查烟民、調查是登記的原因、登記是調查的結果、係禁烟行政必經的一個重要階段、舉辦烟民登記的原因、就是如此、爲着要明瞭登記的意義和內容、應該先明瞭烟禁底沿革、現在大略說一下、

在過去的九十餘年以前、即是道光二十年前後的、有一次鴉片戰爭、是誰都知道的、鴉片戰爭的起端、是因爲英商將鴉片由印度運來、向中國境內大傾銷、尤其是在廣東、特別傾銷得厲害、我們已經發覺鴉片的流毒、極其可怕、決心禁止、要將存倉鴉片一律焚燬、還要將運鴉片的洋商斬首示衆、因此引起極嚴重的交涉、當時廣東有一位欽差大臣林則徐、他對於鴉片害民、十分的深惡痛絕、他在廣東歷史上是一位烟政策的有名人物、他說「鴉片之害甚於洪水猛獸、天下萬世之人斷無以鴉片爲不必禁者、此禍不除、後無可用之兵、無可籌之餉、鴉片流毒內地、流毒人身、癰疽生、則漸以成濃、鴉片來、則漸以成寇、必將鴉片消滅淨盡、始能杜絕禍根」、

他不但是說、他是言行一致的、不惜犯萬難、禁煙事項、迫令英領義律交出洋商所存萬九千一百八十七箱、共重二百三十七萬六千二百五十四斤、在虎門親自監視焚燬、並且將鹽汁灌入同焚、使煙味完全消滅、後來因爲要義律具結、凡有貨物夾帶煙土、貨物盡行入官、人即正法」、義律不允承認正法一項、遂致相持不下、竟不幸而惹起戰爭、由道光二十年英兵、向尖沙嘴開炮轟擊、我提督關天培亦以三千斤銅炮還擊、英艦不敢輕視、遂即退去、道光二十一年再犯廣州、不得逞、改道犯浙、連陷定海等處、再犯粵、陷虎門、迫廣州、攻閩浙、陷廈門寧波鎮海、繼陷南京、結果、就成立了、南京條約、割棄了香港、就是訂立了不平等條約的開端、後來各國陸續要求壓迫、源源不絕的訂下了許多不平等條約、都是鴉片事件的作俑、都是拜鴉片的賜、我們懲前毖後、更拿林則徐的話來一想、瞻望着國家的前途、眞是不寒而慄、煙毒的害處、在大者已如上述、其他害處更指不勝屈、

交通燈 改易一種色素

廣州市各交通警察崗位之燈號、向有紅綠三色、綠色表示可通車、紅色應停車、寶藍色表示交通警察離崗位、現爲慎重車行、利便交通起見、將寶藍色撤銷、改爲紫黃色、表示來車轉彎、俾同時通過之車、知所趨避、不致從旁搶去、發生意外、而行人亦得預先防範一切云、

水管處 補行登記憑摺

自來水管理處、發派第九期商股本息、經通告由本月八日起開始登記、並定本月十八十九兩日爲未登記之股東補行登記、現該處以辦理登記數日、各股東未及依期到處登記者甚多、爲免擁擠起見、特再定本星期日(十三日)上午八時至十二時、補行登記天字地字各號憑摺、下午二時至五時、補登記玄字黃字各號憑摺、各股東務宜及時補登、以免喪失權利云、

省黨部調解 輪船部糾紛案 已圓滿解決

【本報專訪】廣東省河輪渡業職工人通訊處、自經奉令撤銷、交由民船工會將之接收、嗣因輪渡部工友提出將該部連同渡船部、廚業部合併、而該渡船部等工友反對、相持不下、故民船工會乃將情呈報省黨部核辦、尙未派員將該通訊處接收、已誌報端、頃省黨部自據情後、當經派出民訓科幹事張志餘前往調解、以該三部不能合併、實有充分理由、隨呈報由省黨部飭令民船工會、先行派員接收該通訊處、該會奉令後、卽于日昨派員前往將該通訊處各項文件分別點收完竣、改設輪船部、由輪船部分爲一、二、三各分部、一分部卽渡船部、二分部卽輪船部、三分部卽廚業部、分別辦理各該分部會務云、

駐巴使館秘書 黎伯通過廣州

【本報專訪】我駐巴西公使館秘書黎伯通於民十七隨戴公使恩賽赴任以來、爲時八載、近特呈准外交部請假回籍省親、日前趁日皇后輪由滬抵港、戴監督得訊、特赴港邀約來省、黎氏抵省後、以省中故舊不少、連日分往訪晤、戴恩賽及曾塞、余俊賢等、均於私邸設宴爲黎氏洗塵、黎氏頃以省親心切、已於昨晚搭泰山輪赴港、過汕端回梅縣、據黎氏於輪次語記者稱、鄙人此次得蒙層峯給假歸國、定省慈親、並得順道來省參觀、至感愉快、將來返任與否未定、關於巴西僑胞生活、該地物產、與風士人情、容當詳記、爲國人介紹一二、

警察局 組警政考察團 考察各省警政

廣東省會警察局長李潔之、前爲考察警政、特組織香港警政考察團、赴港觀摩、現以國內警政、年來銳意整頓、成績甚好、尤以南京爲最、殊有考察必要、惟關於考察團之組織、團員之名額、考察沿途、

市政府修正 交通管理處組織章程 園林管理處章程同時頒發

【中央社】廣州市交通管理處隸屬市府監督、管理全市水陸交通運輸設備及導游各項工作、處長曹壽昌昨經將該處組織章程擬定、內分總務、運輸、管理三課、分掌文書、會計、庶務、與公共長途汽車、電車、電船、業務之監督、改進各道路標識、各種車輛、汽車行商、修車廠場一切設備之改善、憑照收發保管、司機匠徒考驗發照等各項任務，各課除設課長一員、事務課員事務員若干人外、幷將酌量分股辦事、該處幷爲辦理水陸交通事宜、另設過海售船辦事處、海珠橋辦事處、及導游辦事處三處、各設管理員一人、助理員若干人、擬具詳細條文、呈請市府核示、昨已奉市府將此項修正組織章程、須發到處卽依法組織、以利工作進行、

又訊、廣州市政府前令設園林管理處、辦理全市園林行政事宜、幷已委出過沅熙爲處長、該處組織分總務園林兩課、各設課長一人、分兼文書、設計兩股主任、總務課下設文書事務兩股、園林課下設設計技術兩股、幷分別酌設技佐、課員若干人、助理員事務員監工各若干人、該處組織章則、經市府修正頒發、

地點、時間之長短、經費預算、均應規劃、已向黃主席請示一切云、

市府播音報告 逢星期五舉行

【中央社】市社會局爲提高市民智識、擬舉辦播音演講、定於本月下週起、每逢星期五下午七時三十分至八時、爲市政報告時間、日前經函市政府秘書處請派員擔任、昨經秘書處簽呈奉市長批核、由本月十八日(星期五)起、依時舉行、後每逢星期五日、並已編列市府所屬機關、依次輪流播音、其秩序如下、(一)禁烟委員會、(二)保甲編查處、(三)交通管理處、(四)園林管理處、(五)社會局、(六)財政局、(七)工務局、(八)衛生局、(九)土地局、(十)市立銀行、(十一)下水道工程處、(十二)電力管理處、(十三)電話管理處、(十四)自來水管理處、

簡訊

□省政府第三十一次例會因出席委員不足法定人數、昨(十一)日停會一次、

□粵桂閩區統稅局局長吳健陶、日昨北上、報告粵省統稅稅收情形、及請示籌備廣西統稅進行、

□省地政局訓練班學員試、閱卷完竣、計取錄正取牛莫仲義等一百八十名、備取牛徐堯熙等七名、

□江防司令馮焯勳、日前往洴亞士灣一帶視察防務、頃已公畢、於前日返省、昨(十一)日返部辦公、

□本省郵政管理局招考初級郵務員、昨經取定第一試及格者二百三十三名、定二十日仍假座教忠中學舉行第二試、

□港滬名曲家胡美倫女士、丘鶴儔、鄧鐵鴻及楊麗珍等、在中華戲院演奏、昨博得掌聲不少、聞今日名場、均爲新近佳作、

□兩廣鹽運使公署場員訓練班、自上月十五日開始報名以來、前往報名者甚爲踴躍、昨日已截止報名、

昨日天氣報告

【中央社】廣州市天文台昨(十一)日氣象報告、(一)東亞天氣概況、反旋風在日本之東、一在蒙古、一低氣壓在黃海、一移廣西省東、中國天氣、北部晴、中部陰、南部或雨、(二)本地預測、天陰、昨午至今午有微雨、吹輕微不定向及東風、(三)氣溫、最高攝氏二五・〇度(華氏七七・〇度)、最低攝氏一四・七度(華氏五八・五度)、

市播音台 今日播音節目

【中央社】廣州市播音台十二月十二日(星期六)播送節目、電力一〇〇〇瓦特、波長四〇〇公尺、週率七五〇週波、

日間　上午十時中樂唱片、倩影儂白駒榮「誤會分妻」、十時十五分、新聞報告、十時卅五分西樂唱片、鋼琴獨奏、十時五十分衛生演講、由市衛生局防疫股主任伍時雍講「本市冬季傳染病之預防問題」、十一時廿五分、中樂唱片、白玉堂千里駒合唱「宋皇台賞花」、十一時四十分總理遺教、由省黨部担任、十二時、報時及故事講述、由老何續講「文天祥」、十二時卅分、天氣及金融報告、十二時四十五分中樂唱片、(一)梅蘭芳譚富英合唱「打魚殺家」、(二)程豔秋譚富英合唱「武家坡」、(三)金少山唱「鎖五龍」、(四)王又宸唱「四郎探母」、下午一時十五分常識演講「婦女講座」「值得我們注意的羊乳」、一時卅分、西樂唱片「交響樂」、二時休息、

晚間　六時卅分中樂唱片、關影憐白駒榮合唱「琵琶動漢王」、六時四十五分天氣、明日早市金融及新聞報告、七時十五分「梵鈴演奏」、七時卅分特約演講、由國民經濟建設委員會廣東分會鄧委員彥華担任、八時轉播中央電台節目、八時英語述評、九時零五分、國語教授、由廣州模範國語講習所勞少海先生担任、用國語講故事「爭坐首席」、九時卅五分、接播海珠戲院戲劇音樂、劇名「生取霸王頭」、由大羅天班李艷秋黃千歲麥炳榮王中王笑春華拍演、十二時休息、

國立交通大學北平唐山上海三學院校友鑒　敬啓者各校友在廣東者爲數不少茲擬設立同學會廣東分會現爲調查確實人數起見特發報通告凡我校友請即函或電知本同學會籌備處以便登記是荷　國立交通大學同學會廣東分會籌備處啓　文619

買地聲明　本堂憑中買受合興堂黃順安等名下竹絲崗南山腳稅地一段四至界址照土地登記圖証爲據經已交定訂明一個月內交易如有來歷不明及揭借典按華洋轇轕未清請速向賣主理妥一經交易概與本堂無涉除標貼外特登報聲明　買主鍾瑞堂啓　文36

廣東省銀行廣告　查本行現爲利便人民持有白銀者起見特變通辦法由本月十日起開收白銀存款凡以白銀求售而不急待該款週轉者可依照本行營業時間携到本市光復南路西關辦事處驗收照加一伸合省券活期存入由該處發回存摺幷給週息三厘其住所距離本總行較近者亦可逕來本總行存入除通告外特此登報週知　文570

廣州市自來水管理處通告　本處現定期發還前商公司第九期股本利息由十二月八日開始登記十七日截止二十一至三十日爲派款日期各股東欲知詳細辦法希即期前來處取閱依照辦理逾期自誤特此通告　中華民國廿五年十二月一日　文1

廣東省營產物經理處通告　本處現於十二月六日起遷入新隄第七十九號新處址辦公此告　文557

張偉雄律師通告　本律師經已辭去法官職務照常執業茲受任仁化長江紙業同業公會聘爲常年法律顧問如有侵害該會法益本律師當依法保障之　文20

管理中英庚款董事會招考第五屆留英公費生通告　(一)名額二十九名　(二)學門分配　天文二名(一名注重算學天文，一名注重物理天文)天文，算學，物理各系畢業者得應考　物理一名(注重理論物理)物理或算學系畢業者得應考　化學一名(注重物理化學)化學或物理系畢業者得應考　地理一名(注重自然地理並製圖)地理，地質，算學各系畢業者得應考　農業化學一名(注重土壤肥料)農業化學，農學，農藝各系畢業者得應考　植物病理一名　農業，農學院植物病理，植物，園藝，農藝各系或理學院植物系，生物系畢業者得應考　畜牧獸醫二名　畜牧，獸醫，動物生物各系或獸醫專校畢業者得應考　水產二名(注重海洋漁業)水產專校或農學院畜牧獸醫系或理學院動物生物系畢業者得應考　機械工程二名　機械，電機或工學院各系畢業者得應考　航空工程一名　機械工程或電機系畢業者得應考　水利一名　水利專校或工學院土木系畢業者得應考　紡織二名　紡織工程，化學，機械，化學工程系畢業者得應考　衛生工程一名　衛生工程，土木或水利系畢業者得應考　醫學二名　醫學院畢業者得應考　語言學一名　語言學或文學系畢業者得應考　人類學一名　史學或社會學系畢業者得應考　財政一名(注重稅制)商學院或法學院經濟系畢業者得應考　鐵路管理一名　鐵路管理學院或法學院經濟系畢業者得應考　統計一名　商學院，法學院經濟系，社會學系或理學院算學系畢業者得應考　工商管理一名　商學院工商管理系畢業者得應考(應考人除得以主系畢業資格應考者外並得以輔系所習學科應考各該學門但須有原校證明書)　(三)應考資格　甲，國內外公立或已立案之私立專科以上學校畢業後曾繼續研究所習學科二年以上者　乙，國內外公立或已立案之私立專科以上學校畢業後曾從事於所習學科有關之職業二年以上者(上述二年以上之期限係指算至民國廿六年夏季屆滿兩年而言)　(四)報名日期　自廿六年二月一日起至三月十日止逾期概不補報　(五)考試日期及地點　自廿六年四月一日起至四月六日止在京平兩處同時舉行　凡有志投考者可向南京山西路本會事務所索取招考章程及報名書(函索須附郵票二分)　文590

李球光牙科　惠福東路二十四號二樓　葆光牙科事務所　用最新德國儀器近代科學方法鑲牙及治療全部口腔牙科

德國柏林大學醫學博士　前任本市**國立中山大學**　**花柳皮膚主任教授**　**馮聲普**　(十三甫馬路弍七號)(電話壹六九壹三號)　門診壹圓　留醫弍圓　注射由弍圓至陸圓　化學血清生物檢驗治療均備　各種物理一切　德國最新瘋癲檢驗法　(星期日照常)

●敬送遺精早洩秘方●　專治男子遺精早洩陽萎

本主人家藏秘方一種、效驚人、腎虧不育諸症、百發百中、開後曾治愈者已達數千人、人有來函證明、不稱奇不止、嘆爲希世之奇方、各界欲索此方、剪此報請向上海法界霞飛路和合坊七十四號　●張世德堂函索可也　分文不取●　●世德堂主人張雲山敬啓●【廣國】

湖南特產

長沙中山東路**華新羽絨公司**　電話八四九　電報掛號五〇五三

丁製鴨鵝絨被褥　可以禦寒　可以浮水

用丁鵬翥氏發明機器提製鵝絨鴨絨消毒潔淨做成被褥輕煖耐用自民國八年起領受農商部工商部及各展覽會執照獎狀卅餘次

歡迎緘購　貨表備索

努力文藝雜誌　第一卷第三期目次

- 紀念高爾基…………史夏利亞賓　朱無掛譯
- 紀念魯迅先生…………郭沫若
- 短篇小說　命運…………北山
- 罷…………紋紘
- 遺嬰…………笑民
- 報童的故事…………簫心吾
- 關於現實主義…………馬路洛
- 關於屠格涅夫…………雲慶
- 散文　寂寞之泡(散文詩)…………陳鵠
- 他去了那裡呢…………莽子曙
- 他和她…………村弘
- 托爾斯泰論文學…………陳達人
- 詩歌　悲歌(普式庚作)…………祐蒼譯
- 黃昏(海涅作)…………干加譯
- 前哨戰士歌…………黃英
- 號角響了…………學堯
- 獻給北上的隊友…………徐聯
- 前進…………梁鴇
- 生的解放…………渺會弦
- 警告異國的朋友…………欲鳴
- 一個婢女的自述…………紹河
- 鴉片戰爭(劇本譯編)…………胡春冰
- 力神(封面彫刻)…………保爾丹作

(陳達人主編)社址：廣衛路九號之二二樓　電話一二五五〇　全國總經售：上海聯合出版社　本市代售處：(財廳前)上海誌雜公司　開明書局　長城書局　北新書局

唐人瀉丸

主治口嗅唇焦、痔血痔痢生痔。大便閉結。臟腑痰滯濕滯熱毒。全身穢濁。大腸內腐化糞垢。瘀血梅毒花叢染毒。風濕骨痛等症。每盒弍毫。凡藥店有售。

黃金補丸

凡男子破身早。犯手淫。常遺洩及操勞過度等。必致精神痿靡。子嗣難成。夜多小便。迎風眼濕。尿後反濁。眼花耳鳴。手脚抽筋。心跳腰刺身。腦弱善忘。過勞氣喘。口淡作滯。風湧頭暈。虛血少等。請服黃金補丸一樽。服後立止。面色紅潤。精神充足。此丸乃王道補品。保無亢燥。男女老少皆可服用(黃金補丸)減價四毫。凡藥店有賣。

各界援綏會籌組
慰勞隊赴歸綏勞軍
隊員十八人至二十八人由各團體組織
指定籌款委員會保管委員
童軍勸募事交籌款會辦理

【中央社】廣東各界援助綏察剿匪守土將士委員會、前有組織北上慰勞隊之議、經擬定由各界團體選派隊員約十八人至二十八人、並由省市黨部派充正副隊長各一人、全隊組織分文書、理財、交際、庶務、另由隊員互推職員担任、預計該隊行程、自廣州出發、循粵漢平漢路轉道石家莊、沿正太路至大同遲赴歸綏、每人旅費約需一百二十元、另服裝費約五十元、該會俟組織隊通過後即行着手籌備北上勞軍、

援綏會昨召開會議

【中央社】廣東各界援助綏察守土委員會、昨（十一）日下午三時假市黨部禮堂開第二次常務會議、出席者省市黨部、海員公會、機器工會、青年會、市婦女會、省教育會、市商會等代表八人、主席陳紹賢、茲將討論事項錄下、（甲）報告事項略、（乙）討論事項、（1）決議以市黨部禮堂爲該會辦公廳、（2）指定籌款委員會常務委員、省市黨部、銀業同業公會代表、負責保管一切捐款、（3）決議省市黨部、市商會、聯義社、負責派員辦理收款事宜、並指定省黨部核發收據、市黨部點收捐款、市商會及聯義社核對數目、（4）關于本市童子軍、請求准予組織勸募事宜、決議交籌委會統籌辦理、（5）理財股擬具三聯根收據、通過、（6）各特種委員會須分別擬具各該會工作計劃、提交下次會議討論、

準備舉行演劇籌欵

廣東各界援助綏察守土將士委員會成立後、對於籌款事宜、經訂定募捐樂捐及貢獻一日所得三種辦法、分別進行、茲查該會現並擬於本月下旬舉行演劇籌款、延請省港名伶組織劇團、在本市開演、一連十天、將所得款項全數匯往前方慰勞剿匪將士、藉資鼓勵、該會昨十二日已分函省港名伶會商進行、

學界節食貢獻國家

廣東省立惠州中學校致本報函云、本校鑒於匪僞侵綏、擾我海防、爲激勵前方將士忠勇愛國起見、茲由全體員生節食一天、共得省毫券陸十二元正、匯寄慰勞、聊表微忱、除電綏遠傅主席暨各將士慰勞外、相應將上項節食費、廣東省銀行惠陽辦事處匯票一張、函送貴報社、希爲查收、請代轉匯綏遠傅主席、並希見復爲荷、此致廣州民國日報社、計送省銀行惠陽辦事處匯票一張、校長黃國俊、

廣州市私立明達小學校致本報函云、逕啓者、欣悉貴報熱心爲國、對此次各界援綏輸將、慨肩匯款責任、敝校員生激於義憤、願全體節食、貢獻國家、聊盡棉薄、現已得資二十三元七角、謹先送交貴報、希代匯寄綏省、以慰勞抗敵將士、是所至盼、此致民國日報社台鑒、廣州市私立明達小學校全人謹啓、

二區政署職員捐薪

【中央社】第二區行政督察專員兼曲江縣長林友松、以僞匪犯綏、前方將士忠勇剿匪、日、本省各界紛起捐款慰勞、昨特令所屬全體職員捐薪、由各該機關長官各校校長彙交縣政府、轉各界援助綏察剿匪將士大會匯寄前方將士、

婦女界捐贈救護品

廣東女界聯合會、日前鑒於匪僞侵犯綏邊、我忠勇將士奮衛疆土、節節勝利、惟邊境奇寒、藥物缺乏、故特發起組織徵募隊六十隊、分向各界人士募捐前方需用品、如防毒面具、病兵白布、衫褲、衛生救護包等物、開日來家庭婦女、自製衣物送會轉寄者甚衆、各學校如培道女中、協和女中、女師、執信、佛山華英女中等校學生、紛紛趕製衛生包、情形異常踴躍、各界人士如有捐贈慰勞品物者、務請早日送交該會、以便彙轉前方云、

黃主席慕松
電請桂省解米禁
使桂米源源運粵杜洋米入口
俾於兩省民生經濟均獲利益

【中央社】黃主席慕松昨致電桂綏靖主任李宗仁、省主席黃旭初、請飭屬弛放米禁、原電如后、桂林李主任德鄰兄、黃主席旭初兄勛鑒、前者施節蒞粵、關於經濟合作事業、已承面洽、相互提挈、共策進行、查貴省糧食有餘、敝處恒苦不足、當此收成之際、擬請酌盈濟虛、飭屬弛於米禁、源源運濟、以杜洋米輸入、金錢外溢、實於兩省民生經濟、均有利賴、特電奉商、敬候明教、弟黃慕松灰叩、

華僑團體請豁米稅

【中央社】廣東綏靖主任余漢謀、省政府主席黃慕松、前電請財政部免運粵洋米稅、以維民食、昨（十一日）南洋同僑興業社、海外同志社、華僑同志互助社、美洲同盟會、華僑工業聯合總會、南洋英荷兩屬同志聯合會、聯義海外交通部、西貢華僑興仁社、昨再電南京國民政府行政院財政部呼籲、原文如下、

（銜略）粵米價踴、民不聊生、日前經黃主席余總司令電請停徵米稅有案、惟事逾旬日、未奉明令實行、全省人民、全深憂慮、查粵稔米食、向日不敷、豐歲之歲有然、荒歉之年更甚、在洋米征稅、本意不外恐谷賤病農、實則四民均須購米以充飢、征稅則全體受困、蓄粵東非兩湖江浙餘米之地、不能一概而論也、湖我粵農村破產、數載於茲、益重以今年水旱兩災、益難粒食、薯芋之價、與日俱昂、邑鮮蓋藏、民有菜色、倘不暫停米稅、則影響所及、險象環生、老弱必輾轉于溝壑、壯者挺險以求生、亂基所伏、言之寒心、敝社等流亡目擊、緘默難安、剝床已感及膚、尸祝遂忘越俎、准照黃余前電辦理、萬懇迅予令行粵海關剋日停收米稅、以解倒懸、不勝延頸待命之至、

銀行團員考察湘米

【本報專訪】湖南產物素稱豐富、該省財政廳長何浩若於日前來省時、曾與本省銀行界商定、由銀行界投資運銷湘米辦法、惟其範圍僅限於米糧一項、茲本市中央、中國、交通、中國農民、廣東等銀行、爲明瞭該省產物實況、藉作投資參考計、已決定組織湖南經濟考察團、於日內沿粵漢鐵路入湘考察、湘省當局聞該考察團入湘訊後、已致電表示歡迎云、

航政局嚴防勒索船戶匪徒
准船戶扭解究辦

【本報專訪】近日本市珠江河面發現騙徒、假藉團體名義、乘電船分向各船戶藉名募捐、欺騙勒索、航政局長姚伯龍據報後、昨佈告船戶嚴爲防範、並函省會警察局協同查究、嗣後如有匪徒冒名欺騙、着船戶即將騙匪扭交警察局究辦、以杜奸詐、

粵僑務處昨成立
原日僑務局兩課擴充爲三科
汕頭江門海口三局均歸處轄

廣州僑務局、奉准改組爲廣東僑務處、已于昨（十一）日正式成立、照常辦公、該處處長一職、仍由原任局長謝作民充任、該處內部共轄三科、係以原日僑務局總務指導兩課擴充組織、並經委定潘炳融、馬超庸分任第一二科長、至第三科長、擬由秘書兼任、人選尚在物色中、謝處長頃語記者、粵省僑務、諸待整頓、本處奉令成立、旨在改進此項事業、關于今後工作進行、已在縝密規劃中、謝氏次謂、粵省僑務亟待改善之處甚多、在京時曾在中央廣播電台講演一次、多所論列、（全文已載本報）此後工作、亦本此原則而行、惟進行步驟、須視經費如何而定、最後謝氏並稱、本省原設汕頭、江門、海口各僑務局、將來均歸本處指導、庶全省僑務、得以一致策進、

資遣貧僑

西貢僑胞一批、共八十七名、月前被逐出境返粵、曾向廣東僑務處請求救濟、經處長派員分別查明屬實、已各給車資膳費遣發回籍、各貧僑獲此恤惠、無不喜形于色、

電政局懸賞緝竊線匪

【中央社】滬粵無線電話安裝機件、經於上月二十五日竣工、本月五日始正式開放、滬粵通話聲音清晰、民衆喜用、惟該台本市至石牌

浪人走私
購私貨店東被拘

【本報專訪】浪人在本市走私案、迭有破獲、查走私浪人、入地生疏、祇靠一般漢奸尤其嚮導、故能暢行無阻、現我愛國民衆、爲釜底抽薪計、多有自動揭發彼輩奸謀、最近被捕走私橫行、已有多人、而甘心供爲浪人驅使之汽車司機、爲汽車工會會員發覺舉報者、亦有多起、故日來商店對僱用貨車、極爲留意、凡到貨物、必先詢明運儎何種貨物、並由貨主簽證並非私貨、或仇貨、然後出貨、此亦杜絶浪人私運之一妙法也、又九日晚、長壽分局警察發覺一武裝走私案、是晚十時許、緣係浪人所爲、段警某、見有貨車一輛、儎重貨物、由長壽路駛入帶河路、車傍四閘用布密蓋、車內儎有西裝男子四人、操外省音或台音、均身懷手槍、類似打手、該車駛至晚景里口、即有電鐘響聲、車遂停駛、車內四男子、分別下車、握守路口、段警覩狀、知爲走私、乃奔返分局報案、迨分局派隊至時、車已駛去、無從截獲、惟探悉該車開該車卸下者係未納稅之洋紙一大幫、疑某店與走私者交易、遂由分局電話緝私機關、派警隊到店搜查、旋拘去該店司理人一名、帶返長壽分局查明辦理、

菲總統奎松
定今日下午抵省
當局擬定歡迎儀式招待程序
屆時余主任黃主席登車迎迓

【中央社】菲總統奎松定於今（十二）日下午四時十分、由港來省作兩日之勾留、當局爲籌備盛大歡迎儀式、特召集四路軍總部交際股長羅廣濟、參議朱飛泉、省政府秘書黃志民、市政府參事張勵、委員林芳柏、兩廣外交特派員公署秘書凌士芬、舉行預備會議、經議決應行籌備各事項如下、（一）決在賓館招待菲總統及一二重要隨員、其餘分在退思園與新亞酒店招待、（二）由省府分知警察局加派崗警、並由該局通知市民一律懸旗致敬、（三）由總部派出憲兵一隊、任車站保護、（四）由市府與總部派定音樂隊、（五）由市府排定遊覽程序等、預計菲總統於今日正午十二時四十五分自港乘附掛花車由省府參議張遠南、市府秘書李芳陪同來省、隨行人員計有菲司法院長余勞、衆議院議員駱沙士夫婦、及羅格斯、英軍事顧問乞打博士、前財政部長見任糖商會長、菲島華僑商會會長嘉尼薩、李清泉等十七人、

歡迎儀式　菲總統今（十二）日到達大沙頭車站月台時、（一）余主任黃主席偕同上車廂與菲總統相見、（二）菲總統下車時、市府樂隊奏歡迎樂、（三）菲總統下車出站、由余主任黃主席陪同檢閱在站憲兵、（四）檢閱畢、即赴賓館休息、（五）菲總統在賓館稍事休息後、由張參事、李秘書陪同遊覽黃花崗、獻花圈、石牌中山大學、及中山紀念堂、遊覽畢、返賓館休息、（八）下午八時應余主任黃主席曾市長歡宴於市府大客廳、

翌日遊程　十三日上午、菲總統及隨從人員赴從化温泉遊覽、並在温泉進午餐、下午即返本市、晚七時出席非正式宴會、十時菲總統偕隨員趁省港夜輪返港云、

【華南社上海十一日電】菲律賓總統奎松、來華遊歷、已于九日乘日本皇后輪抵香港、擬作二三日勾留、定十二日由港乘專車赴廣州、然後北遊平津、聞我地方政府、以奎松總統此來、雖屬遊歷性質、但擬予以適當招待、以敦中菲睦誼、及週密保護云、

中立者爲今日蒞粵之菲總統奎松

市新運服務團
第七週指導行人
兩日工作時間地點已規定
省黨部服務團今日亦出發

市新運會爲繼續指導行人、推進本會新運起見、特於十二十三日兩日、商調各勞動服務團、分別在永漢路一帶實施指導行人工作、此次被商調者、計有省黨部、勸大附中、市立二職、廣東審計處、培桂中學等勞動服務團、該會並於昨日下午三時、在該會工作會議廳、召集上列各勞動服務團代表、舉行談話會、由該會推行股李代副股長德仁主席、說明各團員服務時應注意之事項、並分發新生活勞動服務團服務須知與各該團代表、茲將此次指導行人之各勞動服務團名稱、服務地段、派出時間、採錄如下、

十二日　服務團爲省黨部、勸大附中、服務地點永漢路、惠愛路十字路口、時間下午六時至九時、總巡視員林柏華、巡視員李德仁、

十三日　服務團市立二職、地點永漢北路、惠愛路口至大南路口、泰康路口至天字碼頭、時間上午十一時至下午二時、巡視員潘麗珍、晚服務團廣東審計處、培桂中學、地點永漢路、十字路口永漢北路全段、永漢南路、泰康路各段、時間下午六時至九時、總巡視員譚勵、

定期訓練服務團幹部員

【本報專訪】市新運會現聘定黨政軍長官、訓練廣州市各界新生活勞動服務團幹部、先調動各團組織幹事、文書幹事、指導幹事、考核幹事等受訓、團長及副團長、得自由出席、本期受訓人員計五百餘人、地點在市府大禮堂、茲採錄其規定時間表如次、

第一週　十二月十六日下午七時至八時、地點市政府大禮堂、課目、精神講話、主講者黃主席、十七日（時間同）課目新生活運動綱要、主講者曾市長、十八日課目生產化、藝術化、軍事化初步推行方案、主講者劉健群、十九日、課目精神講話、主講者李煦寰、二十一日、課目會長新運訓詞、主講者鍾天心、廿二日、課目勞動服務團之理論與實際、主講者劉石心、

第二週　廿三日、課目防空防毒常識、主講者陳處長海華、廿四日、課目精神講話、主講者陳紹賢、廿五日、課目防空防毒常識、主講者陳海華、廿六日課目精神講話、主講者方少雲、廿八廿九日課目救護常識、主講者姚碧澄、（附記）（一）本會所屬各新生活勞動服務團、須派組織、指導、考核、文書、四幹事、依時到指定地點受訓、（二）團長副團長得自由出席、但如該團未設幹事、則團長副團長均須出席、（三）訓練期間定爲兩週、由本月十六日起至廿九日止、（四）地點、在市政府大禮堂、

省新運會開座談會情形

【中央社】省新運促進會昨（十一）日下午四時舉行時事座談會、由主席宣佈討論綱領後、首由張遠因報告綏遠戰事甚詳、東近之經過、及該會工作人員對德日協定與歐亞之影響、及國際宣佈協定之反響、分別發揮意見等、五時許散會、

蠶絲改良局
協辦蠶農合作社
擬定協助辦法期促進業務

【本報專訪】全國經濟委員會蠶絲改良委員會、自春間派該會委員葛敬中來粵調查、認定廣東蠶絲業大有發展希望、月前又派該會技術專員潘中白來粵組設廣東蠶桑指導所、業經會同建設廳及蠶絲改良局商洽、在順德第六區大良鄉設所辦公、積極研究改良蠶種、俟育成功、更擬推廣各地、以資普及、但推廣事業、當以先成立各種蠶絲合作社、至指導組織、係屬農村合作委員會範圍、同時蠶絲改良局爲協助組設合作社起見、昨亦擬定協助辦法四項如下、（一）協助組織蠶種飼育合作社、（甲）蠶種由蠶絲改良局製種場供給、（乙）各社員所收獲蠶繭須全部交給蠶絲改良局製種場製種、（丙）飼育期間一切技術事宜應受指導及隨時受病毒檢查、（二）協助組織養蠶兼營合作社、（甲）厲行幼蠶共同飼育及嚴格遵守一切蠶病防除方法、（乙）共同利用蠶具共同購買桑炭及一切需用品、（丙）共同烘繭及運銷、（三）協助組織製絲兼營合作社、（甲）共同貯繭、（乙）劃一出品商標、（丙）聯合販賣、（四）協助組織絲織品生產合作社、（甲）共同購買原料、聯合辦理加工工作、（乙）劃一出品品質及商標、（丙）共同運銷、

各銀行年底
結算帳目
算帳期仍營業

【本報專訪】本市銀行界、每年均於耶穌誕日前、結帳一次、核算全年營業狀況、茲查本年年結轉瞬即屆、各銀行特定自本月二十日起開始總結帳、同時規劃明年之營業方針、但結賬期間、仍然照常營業云、

度量衡檢定所
檢定度量衡計劃
全省度量衡檢定分四期進行
各縣市將分設檢定分所辦理

記者昨（十一）日特訪度量衡檢定所主任湯澄波、向其叩詢一切、蒙黃主任惠予接見、答記者所問如下、記者首言該所

組織內容　據云、本所係直屬建設廳、辦理全省度量衡檢定事宜、所內分設總務、檢定兩股、總務股辦理文書、會計、度量衡器之營業登記等事項、檢定股辦理度量衡器之調查、檢定、改良舊器、指導製造新器等事項、將來各縣市設立檢定分所、以便推行辦理、全省度量衡器檢定事宜、至於

推行計劃　擬分四個時期、第一期爲辦理廣州全市、第二期辦理汕頭、番禺、南海、東莞、順德、中山、新會、台山、清遠、高要等十八縣、第三期辦理增城、三水、花縣、廣寧、開平等廿九縣、第四期辦理寶安、從化、龍門、佛崗、赤溪、四會、新興等五十縣、第一期擬廿六年底完成、第二期於廿七年六月底完成、第三期擬廿七年底完成、第四期擬廿八年六月底前完成、幷規定本市檢定分所、限明年二月前成立、第一期各縣分所、廿六年七月前成立、第二期各縣分所、廿七年一月前成立、第三期各縣分所、廿七年七月前成立、至於

工作步驟　擬分（一）宣傳新制、（二）調查舊器、（三）禁止製造舊器、（四）舉行營業登記、（五）指導製造新器、（六）指導改良舊器、（七）廢除舊器等、決就城市商店分業推行、由商店及住戶推及城市、由城市推及鄉村、本市現已開始調查工作、

收費辦法　記者又詢關於收費辦法、是否凡度量衡器、均須收費、據稱、政府設立度量衡檢定機關、純係確定度量衡器之準確標準、凡度量衡器均須檢定、方能適用、檢定時酌收檢定費、所收費用、極爲低微、如尺秤等、每具照中央規定僅收二分、臺秤（即碼）及大件衡器、每件亦僅收一角左右、不過收費、以示有所限制、而征得款項、則以製造新式度量衡器之用、幷非與征稅可比、各省定完竣、粵省因以往環境不同、尚未舉辦、本所對檢定調查工作、已積極進行、以便依照完成全省度量衡檢定工作云云、

香翰屏談
北上考察經過
西北各省軍民愛國情緒緊張
邊疆國防鞏固國事大有可爲

第四路軍副總司令香翰屏、月前乘軍務餘暇、偕同粵省高級將領繆培南、張達、黃任寰、黃延楨、李振球、黃質文、張枚新等、組織攷察團北上、華中西北各地攷察、歷時五十二日、遍遊西北邊疆各省、而達綏遠、考察竣事、業於八日返抵廣州、記者欲悉香副總司令等此行考察經過、昨特赴總部謁見香副總司令、當蒙延見、暢談此次北上考察觀感、及所得西北暨邊疆軍民愛國情緒、極爲詳盡、茲攝要錄下、香副總司令語記者云、余此次北上考察、先到南京訪晤中樞各長官同志、在京勾留十餘日、遍遊各處名勝、參觀各軍事學校畢、歷十一日始赴北平、其時各攷察人員、一部則先赴蘇浙、後轉北平、一部則先赴北平、後轉蘇浙、時適某軍在北平

舉行演習　特偕張參議帶山、秘密前往視察、抵平、曾晤宋哲元先生、及各高級軍民長官、感覺宋先生處境雖困難、然尚能努力支撐危局、其一種愛國熱念、有非局外人所能明瞭者、因該處爲最前線、對外接觸機會甚多、至于西北軍民、極能一致、

愛國情緒　異常緊張、市面亦極爲寧謐、有條不紊、余在北平逗留十天、時適綏戰發生、余乃轉程赴綏邊視察、得晤傅主席作義、及各軍長各師長、余抵綏三日、適爲匪攻紅克圖最劇烈之時、綏東民氣士氣之旺盛固無待言、傅主席不特守疆衛國、具偉大人格、其領導摯倫、極能收合作之效、省中民衆學生、均施以軍事訓練、並且每期征集各縣壯丁三千人、任省會訓練、綏邊現在已

滿屯重兵　綏與山西軍隊、聯成一氣、中央亦增兵數師抵綏禦匪、兵力已卓有餘裕、國防工事亦極適密、余在綏視察完畢、即取道大同赴山西、謁趙戴文、閻錫山兩先生後、再轉陝西、晤張副總司令漢卿先生、該地

剿共軍事　頗爲緊張、共匪因糧食不繼、勢窮力蹙、肅清可期、當時原擬赴蘭州一觀剿匪實況、并到成都一行、因聆將委員長到陝之訊、遂爾中止、旋回洛陽晉謁將委員長、報告視察經過、旋得家慈病訊、心緒已亂、即返京轉滬、匆匆乘機返粵、綜合此次視察所得、余印象甚佳、此行側重

視察邊疆　及國防建設、故於其他政治建設事業、不能詳細觀察、各省軍民愛國情緒之熱烈、國事正有可爲、此外各省中央之政治建設、也、均能秉承中央努力辦理、西北各省因財力方面不充、且資源不及粵省之厚、各項建設、雖不能如吾粵之進步、但其埋頭苦幹、自強不息、前途正未有艾也、

南崗社教區籌辦
磚瓦陶器展覽
明年元旦在蘿崗蘿峯寺舉行

省立南崗社會教育實驗區、位於廣九路南崗站之南、區域縱橫三十餘里、耕地面積七千餘畝、人口七千八、內有工業區、名曰南崗頭、向爲出產甑瓦之地、往昔盛時、有甑瓦窰三十餘所、每年產額四十餘萬元、近因技術不知改進、產銷未能合作、宣傳未加注意、遂致出產日形衰落、失業工人千餘、該區爲介紹優良甑瓦陶器、增進陶業起見、擬徵集全省優良甑瓦出品及陶器、于國曆元旦在番禺蘿崗蘿峯寺、公開展覽、一連三天、現經呈請教育廳飭令全省各縣市廣爲徵集出品云、

宋子良
昨已返省

【中央社】財政廳長宋子良、前赴港歡送全國經濟委員會常務委員宋子文北返後、昨已公畢、於十一日下午八時由港乘車返省、

省黨部定期舉行
總理遺教講演
逢星期二四六在播音台廣播
時間由上午十一時至十二時

【中央社】省黨部遵照中央宣傳部規定、於每星期二四六日派員赴市無線電播音台、講演總理遺教、本月份講員已由省黨部昨（十一）日派定、茲探誌如下、（十二）日李昌明講「民族的自信力與民族復興」、十五日、講員潘恭孝、十七日吳榮棋、十九日郭順清、二十二日麥友德、廿四日孔聖裔、二十六日梁鳴義、二十九日黃恩沛、卅一日香棣芳、講演時間爲上午十一時五十分至十二時、又爲普及起見、各講員均用粵語播音、

建廳派員
考察瓊崖漁業

瓊崖沿海一帶、爲產魚最豐富之區、建廳爲發展該處漁業起見、特派農林局水產系主任符俟赴瓊、考察漁業、及研究發展計劃、聞符氏奉令後、業已赴瓊、以便草擬發展計劃、一俟考察有得、即向當局報告、

廣州市
防護團開始辦公
——團本部設于海珠路——

【中央社】廣東省防空協會自派定曾養甫、李煦寰、陳海華、鄒供、李江、李潔之等爲廣州防護團正副團長後、即積極籌備一切進行、頃悉該團已于昨（十一）日組織成立、開始辦公、團本部設于海珠路、日常事務由總幹事鄒軍晃主持、

匪偽紛紛潰散
某軍三千將參戰
烏盟潘王率兵襲擊匪衆
我方士兵民團奮勇殺敵

【綏遠快訊】反攻百靈廟之偽匪二日晨被我軍擊潰後、復以四五千匪衆、於是日下午二時許、在某國飛機掩護之下、再度向我軍陣線反攻、迄黃昏後、連續攻擊五六次之多、我軍於砲火強烈之下、沉着應戰、又將匪軍擊退、匪死傷在五百人以上、我軍獲戰利品甚夥、戰後之百靈廟附近、發現敗兵潰卒極衆、我軍均加以善意旳撫、四日晨拂曉、匪復以全力再度進犯百靈廟、該匪除結集附近山頭之外、並由綏北匪方大本營之大廟子地方、調來大批匪軍、仍在某國大砲飛機鐵甲車等掩護之下、向我陣地猛撲、是時我軍士氣愈益旺盛、奮勇迎擊、前後激戰肉搏數小時、傍午我軍起而出擊、匪乃不支、分頭潰竄、有在某國飛機掩護下乘車奔逃者、有狼狽潰散者、有凍餓垂斃者、死傷枕藉、狀極不堪、匪軍中有隊長一名、率三百餘名、向我方投誠、我方對投誠者、素本寬大之旨、均加優視、其餘潰兵敗卒、亦正在分別收撫中、匪軍於此次遭受重創、紛紛潰散、刻下百靈廟附近五六十里以內、已無匪踪、現我軍正積極佈置防禦工事、並在相機進剿殘匪之中、

「據投誠之潰匪供稱、匪衆已兩日不得食、且饑凍交迫、衆亦渙散、匪衆均係被脅迫而來、或受騙而來、其來既非所願、誰肯無所為而逆死、故人人均無鬥志、且遠道傳來、與聞全國各處同胞侑款救濟、同是中國人、孰無天良、遂抱定中國人不打中國人主義、故國軍一至、均願望風反正一等語、現在匪方之集中地點、一為綏北之大廟子、一為察北之商都、在大廟子之匪軍、為王英匪部二千餘人、德王匪部千餘人、其餘為金甲三、李守信等匪軍各一小部、總計不過五千人、在商都者、有李守信匪軍五六千人、德王匪軍千餘人、尚有偽軍一部、另外偽方由熱河各軍匪各抽調一部偽軍、現已開到沾源、開某方由某軍各部各抽調一小部分、[illegible]共調集約三千人、亦[illegible]赴前線、參加戰事、任我軍綏東綏北兩方防務、均極鞏固、匪勢難得逞也、

烏盟四子部落旗、地處衝要、自綏北吃緊後、該旗環境、亦行緊張、嗣百靈廟被國軍克復、潰逃匪部、被該旗保安隊襲擊、部損失頗巨、近來匪方準備反攻、由陶林草地竄入旗邊、本月一日與該旗札薩克潘德恭察布指揮之保安隊激烈戰鬥、二三兩日尤甚、刻鬭附近駐軍奉命前往、期與潘王騎兵、聯合槍滅匪偽、

傷兵激昂

記者於五日下午赴四小傷兵醫院慰勞傷兵、承該院軍醫官尤翰章君引導參觀、該院係借用第四小學房舍、房屋寬大、光線充足、室內清潔、飲食及一切設備、均合衛生條件、尤君對輕傷兵士、尚按時講話、灌輸各項常識、記者慰問之後、得與傷勢較輕之王君略談前方戰時情況、據王君稱、「吾等兵士、受國家培養之恩、其職責即在衛國保民、刻匪偽侵擾、正吾等盡責剿匪之時、此次參加戰事之國軍兵士弟兄們、均明瞭此義、一聞匪軍即奮勇當前、本有進無退、我無敵之精神、期一鼓而殲滅之、故國軍到處、匪軍如摧枯拉朽、披靡而逃、各士兵弟兄們、均以能到前線殺敵為榮、不調赴前線為憾、即受傷之弟兄們、亦均不欲退後、除為衛生隊發見指往後方醫治外、尚有多數受傷弟兄、忍痛向前殺敵、不肯向後方療養、吾等傷勢稍愈、仍決再赴前方殺賊、以保全國士」云云、

民團憤慨

記者出傷兵醫院後、赴小校場參觀綏遠防共自衛團常備隊訓練、該常備隊係由各縣徵來之民團、每四個月訓練一期、每期三千人、到該部後、適該常備隊全團集合大操場、聆某委員訓話、該隊訓練主任為李大超氏、隊兵在朔風凜冽之廣場中、鵠立時許、毫無瑟索之狀、聞此期受訓隊兵、甫及兩月、其秩序及精神、頗為良好、記者於某委員訓話後、聚隊員數名、操場之一角、立談少頃、藉悉彼等均具愛國熱血、據彼等表示、此次受訓後、將以所學關於軍事之智識與技藝，返鄉後轉教其他村民，藉將各村村民組織起來，使各村成為有組織有團結之單位，以自保衛地方剷除奸匪之責，將來並可為正式軍隊之後援，作後方稱需要之工作，現綏遠處境危急，倘村民不團結起來自衛衛國，將來欲求如朝鮮，濟之為亡國奴而不得，誰無父母妻子，誰無祖宗墳墓，與其將來求為奴而不得，何如現在犧牲一切，保全國土、故現在準備犧牲一切、為軍隊之後援云云、此可覘綏遠民氣之蓬勃矣、

妓女愛國

綏遠將士、既凌厲無前的痛剿匪偽、而在後方之妓女、亦允滿愛國思想、遂有推舉代表慰問傷兵、募捐款項慰問將士之舉、妓女向外宣稱、「同是中國人愛國各有分、値綏境為匪偽所侵擾、彼等之骨肉親戚、均將為奸匪魚肉而不能生存、故妓女之職業雖可憐、力雖微薄、但愛國之心則一」云、

士兵請纓

此次綏戰發動後、國軍兵士、同深憤慨、均以身詣戰場殺賊為快、而未被調赴前方之士兵、則多有向長官請纓者、茲將暫編騎兵連具呈軍長傅作義請纓原文錄左、可見士氣之一斑、「軍長大人均啟、四一九團騎兵連全連士兵報告、現下國難臨頭、甚是危急、只因我團現已赴前線抗敵、因這次追剿偽匪、我連未赴前方參加戰鬥、請問軍長、我們全連士兵甘心赴前線抗敵、這次我連未出發的原因、但不知由負何種責任未去、我們諸士兵、是很慘（原文）愧的、因為我們吃國家、穿國家、到事臨頭不用我們、我們公家白養活我們、若再有機會望軍長無論如何、我連參加、就是我們全連諸士兵、願為國家作犧牲而不辭、自前下動員令後、晝夜準備、心中是歡悅、精神十分增加、至今未赴前方追剿偽匪、諸士兵感覺心中不安、並不是我們怕死、就是我們全們（原文）全連士兵亦是很甘心犧牲、縱元（原文想係然字）犧牲、亦是軍人應盡天職、請願陣前死、不作亡國奴、這是我們全連諸士兵的目標、請問軍長大人、致此均安、暫編騎兵連軍士代表田普珍、劉寶蘭、楊漢武、李子文、等六八書名蓋章呈、（六日）

青島案交涉經過
及川抵青召開重要會議
我當局施行維持治安法

【青島通信】青市自三日晨發生日海軍陸戰隊登陸事件後、數日來均陷於混亂狀態中、市面人心惶惶不安、謠言紛起、市當局鑒於事態嚴重、除一方與日方切實交涉外、並竭力維持地方治安、三日來幸將未發生特別事故、茲將兩日來市府與日方交涉之經過、及日方對青市之情形分述如左、

日海軍在青登陸事件、既籍口於工潮、故上岸之陸戰隊除把守日本在青各機關學校及各重要馬路者外、其在各日商紗廠之陸戰隊、實有千餘人、四日午後、日艦多磨號抵青後、有陸戰隊二百名、武裝登陸、直赴同興紗廠駐紮、四日午後一時半、沈市長與日領西春彥會晤交涉、沈氏向日領提出下列要求(一)保證日本不再拘捕任何中國人民、(二)交還日海軍陸戰隊在市黨部及其他各處所取之文件、(三)撤退登陸日海軍、(四)談判日本九家紗廠之復工問題、日領對上項要求、並未作具體答覆、仍堅持如陸戰隊撤退、則日本僑民生命財產、將發生危險、故會談毫無結果、

無理要求

日方對我方要求、非特不作具體之答覆、反提出無理要求、沈市長以其無理已極、此尤足證日海軍陸戰隊之登陸雖籍口於工潮、實則別有用意也、五日晨日海軍第三艦隊司令及川、乘出雲艦抵青、未登陸、即在艦上聽取日領及海軍方面之報告、旋於午後四時召集日在青首腦部舉行重要會議、

日方態度

日方舉行重要會議時、參加者計有球磨艦長醍醐、天龍艦長宇垣、長良艦長、多摩艦長代谷、龍田艦長福田、第廿二驅逐隊司令井原、駐青第三艦隊參謀安田、駐青總領西春彥、武官田尻、特務機關長谷等、會議約二小時、始散、內容未宣佈、日華北駐屯軍參謀長和知、五日午後一時由天津飛青會晤及川谷萩、會談結果、決調華北日駐軍兩師開來青市、擔任警戒、並在膠路沿線保護日僑、並籍口市面不安、決在膠路沿線調駐陸軍、五日一日間陸戰隊仍不時巡梭各馬路、以此情形觀之、日方態度強硬、此次事件之解決、恐非短期內所能辦到、

市面情形

此事發生後、市民因突如其來、頓陷恐慌、謠言紛起、搬家離青者甚多、五日情形又呈緊張、市府為維持地方治安、五日由沈市長與海軍第三艦隊司令謝剛哲會銜發出佈告、頒佈維持治安緊急辦法、計七條、四日市府得密報、日方利用失業工人、藉向市府索食為由、圖擾亂地方治安、以遂其奸計、市府已嚴密防範、五日晨東村水源地及自來水廠突有日陸戰隊五十餘人、藉口佔領、以斷絕全市用水、陷全市市民於死地、為我海軍教導隊得悉、派隊趕往把守、日陸戰隊未得逞、市民聞此消息、驚悼異常、復因日九家紗廠停工後、失業工人及家屬總共不下十四萬人、無家可歸、叫苦不堪、故事態之嚴重、情形之緊張、為青市接收以來所未有、五日各紗廠曾發出佈告、表示即將復工、但各工人均知日方之奸計、置之不理、沈市長五日午後曾召集各中學校長談話、詳述此事之經過、並分勸諭學生安心上課、

【又訊】及川抵青後、本擬于六日上午與沈市長會晤、嗣由該艦隊參謀安田、臨時知會市府參事周家彥、謂及川此次來青、本擬與沈市長晤面話舊、適值地方發生事變、殊為憾事、一俟完全和平解決後、再定期會晤云云、

維持治安

市政府因鑒於本市日商紗廠發生工潮、日本籍口保僑、派來軍艦十餘艘、時局益見緊張、深恐奸宄乘機竊發、擾亂治安、特會同我海軍第三艦隊司令部、會銜佈告實施國府前頒之維持治安緊急辦法、茲將該辦法錄次、(一)遇有擾亂秩序鼓煽暴動、破壞交通、以及其他危害國家之事變發生時、負有治安責任之軍警、得以武力或其他有效方法制止、(二)遇有以文字圖書演說、或其他方法而為前項犯罪之宣傳者、得當場逮捕、並得於必要時、以武力或其他有效方法排除其抵拒、(三)軍警遇有妨害秩序煽惑民衆之集合遊行、應立予解散、並得逮捕首謀者及抵拒解散之人、(四)軍警遇有前述各項之事變時、應將當場攜有武器者、立即繳械及逮捕之、並得搜捕嫌疑犯、(五)明知為達犯本辦法之人犯、而藏匿容留或使之隱避者、得逮捕之、(六)軍警於處理事變時、應立即報告該管上級長官、其所逮捕之人犯、應立即解送較近之憲兵隊長官、公安局長、隊長或檢查官、問訊後、分別情形、依照危害民國緊急治罪法或其他刑事法規辦理、(七)依本辦法處理事變之軍警、對於嚴守紀律之人民、應時予保護、並應注意維持治安恢復秩序、市長沈鴻烈、司令謝剛哲、(六日)

梧商店增加
本月十五日舉行大掃除

【梧州專訊】見屆冬季、各項商務、漸見活動、因是乘時開設之商店、亦日見增加、昨據梧州當局調查發表、去月（十一月）份梧州全市新設之商店、共有四十一間、資本額、共一萬八千三百五十元、則同月份、閉歇之商店、祇有數間、足見梧州商務情況、較前為佳、又梧州公安局、以例定每年十二月十五日為冬季大掃除日、歷經辦理有案、今年自應如期舉行、特訂定辦法、定於本月十五日至十九日等數日分段舉行、除佈告外、特將辦法通告各戶主、切實掃除、茲并採錄冬季大掃除辦法如下、(一)本埠冬季大掃除、遵照內政部汚物掃除條例及廣西省人掃除暫行條例辦法外、餘悉依照本辦法辦理之、(二)由十二月十五日起、至十九日止、為大掃除期間、各日分配如下、(一)十五日為第一及第二分駐所轄境內、各舖戶大掃除、(二)十六日為第三及第四分駐所轄內、各舖戶大掃除時間、(三)十七日為水上分局、及第五第六兩分駐所轄內、各舖戶船筏大掃除時間、(四)十八十九兩日為消防隊與清道伕沖掃市區內各街道溝渠時間、(二)大掃除應掃除之汚物、包括下列各種、(一)汚物已死動物或其他廢棄一部份、(二)廢棄之蔬菜或其他植物、(三)灰燼、屑及塵網、(四)汚泥及瓦礫、五、糞溺、汚水及（六）其他、廢棄物品、各舖戶船筏、須於規定其大掃除之日上午十二時以前、將各舖戶船筏各處之汚物掃除清潔、并須將掃除之汚物傾倒於本局設置之垃圾箱內、如垃圾箱已載滿汚物、則准用籮筐等器裝置于該舖戶門前、候本局派伕清運、各舖戶船筏並不得將汚物傾倒河中、(五)各舖戶船筏大掃除之日、正午十二時三十分由本局派員帶警、按戶檢查、如掃除不清潔時、則傳案處罰、並須再行掃除清潔、否則僱伕代執行之、其僱伕費用、由該不清潔之戶負擔、(六)本辦法僅適用於民國廿五年冬季大掃除、

冬節舉行

兒童幸福運動

由十二月十一日起設立

桌上哥爾富球賽會

二十一天

提高小朋友興趣・增進小朋友益智

在兒童幸福運動期內，凡本公司購兒童玩具，滿洋一元者，即奉贈桌上哥爾富球券一張（多則類推）每券可擊賽一次，以擊分數多少奉贈獎品。

頭獎　本公司禮券　壹百元

二獎：品價值五十元
三獎：品價值二十元
四獎：品價值十元
五獎：品價值五元
六獎：品價值二元
七獎：品價值七毫
八獎：品價值二毫

凡不足獎分者概贈乒乓波一個或象棋一副

中華國貨公司

地址 永漢北路 電話一〇五五七

天源堂 三姓東茸末每兩實銀 一號二十員 二號十五員 三號十員 參茸衛生酒壹斤庄壹員 發行所光復南路十六號 電話一〇六〇四

天存堂人參鹿茸正貨鐵價 鹿尾固腎酒壹斤庄三元 欒欄路四六號 電話10603

獨家發明　實部優獎　政府註冊　冒效必究

北大當歸精補血調經　婦女界補養珍品

⊙新到最益食家補品⊙

●破折小苗生晒人參　每斤特價二百〇八元正

●鮮製分份北鹿茸末　每斤特價四十八元正

注意　零沽特照發行例優待

廣州市光復南路二號　電話：一六四六二號　**北大參茸行啟**

冬令不必為胸部疾患之節季

察哈爾教育聞人治愈其念年咳喘　由於含用韋廉士吸入止咳片

氣候寒冷胸病加劇趨勢雖然而免避有法但用韋廉士吸入止咳片不論在冬季或他時殊有一閱病可賴以防治關於此事之實驗下錄王君銘鼎之言殊有一閱之價值王君近自察哈爾蔚縣立師範來書云『鄙人年逾九旬廿年來每屆冬令咳喘輒發去冬悉韋廉士吸入止咳片止咳良效當購一瓶試之頓覺痰化喉清旋即喘平咳止矣』

韋廉士吸入止咳片為咳嗽傷風哮喘氣管支炎喉痛等症之新式吸氣治療品老少中外一律適用其治療功能係由一種芬芳爽適消毒力強治療效速之氣體此氣體即此藥片在口中緩緩溶化時所揮發而潤循鼻道咽喉氣管以及全部呼吸器官者也

各藥房皆有出售或逕向上海江西路四五一號韋廉士醫生藥局函購大瓶每瓶七角五分小瓶六角郵力免收

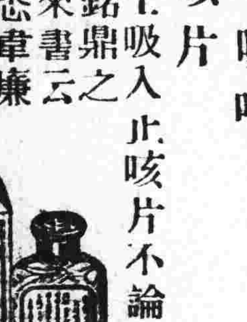

丙1368

腎病見效神速

余患遺精十年而不愈致起頭暈眼花耳鳴心跳氣喘腰痛夜尿失眠善忘腎部虛弱醫藥亂投耗金毫無見效今由梁日初君介紹到一德西路四九四號廖漢濟醫師處治療針藥兼施幸獲全愈特此鳴謝　陳金誠啟

發羊吊病今得斷根

余染發羊吊病屢醫不能斷根最後得友人介紹購廣州市太平北路二弍一號狀元坊口對面羊吊病專家袁國華醫師發明專治羊吊特效聖藥「羊吊靈」每服實價雙料廿圓單料拾圓共服雙料叁服今已斷根特登報介紹售藥時間上午拾時起至下午四時止過時不賣星期照常發售　澳門由馬路合記陳成顯頓

恒和堂易沃林恒和丸

能治血毒惡瘡等症本堂獨沽一味恒和丸市症早著中外馳名俱用地道藥料君臣配合不設雙單料每服丸重拾弍兩實價四拾元半服九六兩實價二拾元零六毫小半服九四兩實價壹拾三元八毫郵購丸隨即安寄不誤函恕不答覆深信可求懷疑勿交痊愈登報表揚者無限原價九六扣折報費本堂自備　鶴山玉橋鄉　舖在廣州十九甫路五十二號　支店閩省廈門定安路　香港大道西一百三十六號

醫師 **任振華**

新法速愈 **花柳白濁** 疳疔骨痛

杜果橫痃血淋腎丸腫痛小便頻刺皮膚血毒惡瘡不論新久毒患負責迅速治愈▲針射一元至三元顯微鏡診驗痲瘋收費壹元立決憂疑免費驗白濁（醫所）廣州太平南路八十六號大元茶樓對面

省督學視察歸來 談港澳華僑教育
三民主義教育不能實施 中小學生須讀四書五經

【本報專訪】香港澳門兩地教育事業雖頗發達、但可稱為特稱教育、記者昨往教廳訪赴港澳視察教育歸來之省督學張資模、叩詢視察港澳教育經過情形、略述如下、

香港 香港及九龍兩地、華僑學校林立、中小學校共一千六百餘間、而向中央僑務委員會立案者、則寥寥無幾、蓋在香港創辦學校、須先呈准香港政府後、再呈請僑委會立案、然後由僑委會轉呈教育部備案、教部以香港一地、連年以來、增加學校不少、故特令廣東教育廳就近監督、查香港教育為環境所迫、欲從事改善、亦不可能、各校所編課程、與我教部規定之學校課程完全不同、小學生須讀尺牘、古文等等、中學生須讀四書五經、左傳等等、而三民主義教育及其他有關反帝國主義者之課本、則悉被查禁、否則勒令停辦、故欲改善、實不容易、

澳門 澳門地方、較香港為小、查已立案中中等學校、計有崇實中學、望德中學、粵華中學、聖羅撒中學、等四間、學生約三百人左右、但澳門學校、當地政府不甚注意、各校所編課程、尚能依照我教育部規定辦理、惟三民主義教育、則不能實施、以上兩地中等學校所用課程不同、故現時難參加內地會考云、

各生對每項體育、均有相當技能云、

港華南球隊 今日來省挑戰

香港華南中學校長郭兆華、茲為鍛鍊學生體魄起見、特組織體育會、分設各種球類、從事訓練、雖為時甚短、而成績大有可觀、查該校籃球隊去冬參加九龍學界籃球比賽會、榮膺冠軍、現該校長為增進學生技能及興趣起見、乃乘時征省、該隊十餘人、定今（十二）日來省、經先函約中大、培正、嶺大、民大、教忠、青年會、法學院等校、作友誼比賽、藉領教益云、

香港華南中學籃球隊征省

國民大學舉行班際籃球比賽

【本報專訪】國民大學學生自治會、最近舉行全校班際籃球比賽、參加者共六隊、優勝隊得該會大銀杯一座、每逢星期一三五日下午、為比賽期、現已開始比賽云、

禁賭論文比賽 李冬青等獲各組冠軍
禁賭會歡宴評閱委員

【中央社】廣東省禁賭委員會、此次徵求中等以上學校、及各界人士禁賭論文比賽、由會函聘中山大學校長鄒魯、法科學院院長鄧青陽、勷勤大學校長陸嗣曾、嶺南大學校長鍾榮光、國民大學校長吳在民、廣州大學校長陳炳權、廣東教育廳廳長許崇清、廣州市社會局局長劉石心等為評閱論文委員、並派該會秘書呂拔、主任黃霖生、李炳垣等代表本會委員會同函聘各委員、一齊評閱、計共收到論文一百六十九篇、內大學組四篇、中學組六十六篇、普通組九十八篇、概照該會擬定評閱論文標準以定成績、及給獎辦法、評閱結果、大學組特取一名李冬青（嶺南大學）、獎李司令贈銅墨盒一個、中學組第一名江啓煌、（省立韶州師範）、獎余總司令贈銀盾一座、鄒校長贈褒詞一幅、第二名李科嘉（省立金山中學）獎許廳長贈銀盾一座、第三名方乃釗（省立金山中學）、獎鄧殿邦先生贈百科全書一套、普通組取錄第一名慕冷梅（肇慶信生藥房）獎黃主席贈褒詞一幅、王廳長贈銀鼎一座、第二名蔡光大（順德龍江端本小學校）、獎宋廳長贈銀盾一座、第三名李祖元（蓬萊路蓬萊西街七號二樓）、獎羅特派員素約贈銀盾一座、中學組除入選三名外、其以下分數最高者定副獎三名、（甲）林蓮仙（汕頭市立女子中學）、獎劉局長贈褒詞一幅、（乙）何高億（廣州市立第一中學）、獎省教育會贈褒詞一幅、（丙）龍榮持（省立韶州師範）、獎鍾校長贈褒詞一幅、普通組除入選三名外、其以下分數最高者定副獎三名、（甲）蔡統旦（順德龍江端本小學）、獎曾市長贈褒詞一副、（乙）楊綠（鶴山法院）、獎劉廳長褒詞一副、（丙）黃惕光（越華路永安旅舍四號）、獎羅委員翼羣贈褒詞一幅、至頒獎日期、及領獎手續、日間擬定再行公佈云、

【中央社】廣東省禁賭委員會委員長黃慕松、副委員長余漢謀、以禁賭論文評閱完竣、昨（十二）日下午五時、在省政府設宴歡讌全體評閱委員、到者有各公私立大學校長、社會局長代表等十餘人、至六時許盡歡而散、

小學教育人員 今日開始考試
試場在朝天街五十三小

市政府為根據總理考試制度取錄眞才起見、特舉辦小學教育人員登記、查已登記之小學教育人員、共八百餘人、業經審查完竣、定今（十二）日開始假惠愛西路朝天街市立五十三小學校教室舉行、選用攷試、各應考人員、須於上午七時半以前、攜帶筆墨及登記收條憑證入場、照場門外所貼座位表、自行查對座位號數及第幾教室、然後進室對名就座、如遲到五分鐘者、則不准入場、至考試時間規定、上午八時至十時考算術、十時至十二時考史地、下午二時至五時考國文、屆時考試委員會委員劉石心、梁冰絃、余俊賢、鍾榮光、崔載陽、黃文山等、均蒞場監考、同時由考委會派職員多人、協助一切、照編定號位入座（五）不得槍替、（六）不得夾帶、（七）不得另紙起稿（八）不得傳遞、（九）不得越位、（十）不得窺鄰、（十一）不得交談（十二）不得喧嘩、（十三）照規定時間交卷、（十四）交卷後不得逗留室內、

教廳規定 會考生須知

廿六年全省中學春季畢業會考、已定二月二三兩日全省分區舉行、昨教廳頒發會考學生注意事項、飭令各校轉知本屆參加會考生遵守、茲錄如下、（一）先期向學校負責人員領取會考入場証、（二）先期到試場查看坐位表、（三）依時赴場應試（四）依

省立體專 嚴格訓練學生

【本報專訪】省立體育專科學校、為養成良好師資起見、特採用嚴密訓練辦法、將來對於普通操、球類、田徑等項、均分組於每日舉行、各生須全體參加、經考驗後之優異學生、得入第二級訓練、否則將再受初級訓練、務使

市黨部請 劉健羣講外交問題
通告各校學生出席聽講 今日在中山紀念堂舉行

市黨部鑒於綏戰、及國際風雲、日趨嚴重、為使各校員生、明瞭中央外交方針、十一日特請廣州行營第二廳劉廳長健羣、於今（十二）日下午二時、假中山紀念堂演講、並通告復旦中學、仲元中學、大中中學、遠東中學、興華中學、長城中學、聖心中學、市立一職學校、南武中學、廣東中學、培道中學、培正中學、思思中學、市美、中德中學、教忠學校、越山中學、國立法學院、金陵中學、千頃中學、建中中學等二十七校學生出席聽講、

市長杯球賽
女子組亞軍決賽 明德戰女中乙
男子組中大附中對長城

【本報專訪】市長杯女子籃球賽、女中甲經已榮膺冠軍、今晚七時、為亞軍決賽、由明德女中對女中乙隊、明德既敗於女中甲、向其妹妹洩憤、女中今晚必不免一敗也、雙方陣勢如下、

明德女中 右鋒雷月桂、左鋒尚淑俊、中鋒譚彥清、中衛陳綺霞、右衛鍾佩卿、左衛方月蘭

女中乙隊 右鋒歐鳳美、左鋒張換乾、中鋒謝次倫、中衛劉運湊、右衛張潄芳、左衛黃瑞英

次場為男子負方複賽、中大附中對長城中學、中中實力較強、或會獲得勝算也、

警察足球隊 明日戰英海軍

警察足球隊、定廿六年元旦日組織足球隊、赴澳旅行及比賽、現為期將至、茲準備實力起見、特派員赴沙面函約英艦絲苗隊於本月十三日（星期日）下午三時在東較場作友誼足球比賽、藉資練習、查是日下午四時、適逢元老隊對民衆隊、屆時定有一番熱鬧、是日不收門券、寄語球迷、幸毋忽之、

市婦女會舉辦 援綏足球表演賽
聘定港九龍隊省警察隊對壘

市婦女會、近鑑于匪偽犯我綏察邊境、國軍站于冰天雪地中、為國守士、殊堪欽佩、我韙後方同胞、亟應努力捐輸、將款匯寄前方、以慰守士將士、頃查該會為積極籌款起見、昨特函聘香港足球名手、九龍隊、及省警察隊、定本月廿日下午四時、假東較場公共球場、舉行援綏籌款足球比賽、將收入門券、匯往前方、經聘體育界邱紀祥、許民輝兩人為顧問、同時並由該會會員表演單車比賽助興、想屆時定有一翻熱鬧云、

嶺南等校 援綏球賽 明日開始舉行

廣州基督教會學校嶺南、培正、培英、培道、協和、真光等六校、以綏省被匪偽侵犯、我前方將士冒雪苦戰、忠勇殺賊、特聯合組織籌款援助綏東剿匪將士大會、業誌報載、查大會現決定首先舉行球類比賽籌款、商借省公共運動場木球場為比賽地點、已定十三日、十九日、二十日、廿七日等四日為比賽期、時間在下午四時開始、查明（十三）日下午四時、首由嶺南校友對培英中學、關于兩隊戰將名單、明日公布云、

籌款籃球賽 孤兒院舉辦

【本報專訪】本市花埭孤兒院、舉辦以來、成績卓著、惟時絀於經費、未能盡量發展、茲該院長為籌款起見、擬請全市男女籃球健將效力、聯合舉辦比賽、藉資籌集款項、維持院務、現正在分頭接洽中、不日當可實現云、

【中央社】廣州孤兒教育院院長鄺瞻善、以該院禮堂殘爛、特請胡文虎捐款建築、聞胡氏答允、俟有機會再來廣州時、當到該院參觀、再行決定、

市小早操教材 三次審查會議 定十六日舉行

市體育會為劃一市小早操教材、特組審查會專責辦理、第一次審查會議、改「連續運動」為「各個基本體操」、由該會幹事部再行起草、昨（十一）日上午十時、並在該會開第二次審查會議、出席委員陳金城、李之瀛、鄭耀娥、張啓鈞、劉廣信、朱祖細、吳定輝等、討論結果、對該教材仍有增減地方、須在第三次會審查、始克決定公佈、三次會議、定十六日下午七時舉行云、

今日教育播音

主講者 中央政治學校教授 孟憲承

講題 「教師的人生哲學」

時間 下午四時半……五時

當代青年叢書已出二種

中國的過去現在和未來
何敢之作 實價三角

中國目前祗有二條路可走，生和死，戰和降，第三條路是沒有的。我們為什麼會碰着這空前未有的危機？民族解放運動有沒有勝利的前途？這本小冊子正想來解答這些問題。它將指出中國積弱的原因何在？指出中國怎樣在帝國主義的宰割下過着一百年的奴隸生活，指出四五年來遠東帝國主義怎樣在獨佔和吞併的過程中，喚起四萬五千萬國民，一致集中聯合戰線下，執行着神聖的解放運動。

告徬徨中的中國青年
劉羣作 實價三角

本書首述今日中國青年的處境，再分析青年苦悶的原因，處理他們所遇到的一切問題，並指出青年們求得解決的途徑。這本書不單理論地處理一般青年的問題，並且特別着重他們切身的問題，如求學，職業及以戀愛等：：：這本書不是平日的叙述，它要廣泛地研究各種的青年運動，描寫各時期各階段青年運動的狀勢和內容，更對於各派的青年運動與以批判。最後不僅要給青年大衆一些應有的理論知識，而且要給他們一些生活實踐的指導。

偉大時代中的一偉大的貢獻

當代青年叢書

主編：金則人
編輯：章乃器 吳清友
顧問：錢亦石 錢俊瑞

特價徵求預定

本書每册不論篇幅多寡規定為每册實價三角全輯十册定價三元優待預定連郵祗收二元二角每月刊行二種五個月出齊上列二書定時即可取書。

第一輯十種

第一種：何敢之作 中國的過去現在和未來
第二種：李凡夫作 日本的過去現在和未來
第三種：章乃器作 救亡運動論
第四種：吳清友作 現階段的民族解放運動
第五種：姜君宸作 戰爭乎？和平乎？
第六種：柳乃夫作 世界往何處去
第七種：劉羣作 告徬徨中的中國青年
第八種：凌青作 中日實力的對比
第九種：平心作 大衆政治學讀本
第十種：沈志遠作 大衆經濟學讀本

印有本叢書詳細書目歡迎函取函索

上海雜誌公司 廣州支店 永漢北路二三九號

一九三七年生活日記到粵

廣州會文堂新記書局 地址 永漢北路 電話 一五〇七六

新到——名貴，新穎，美麗，

「聖誕卡」「賀年卡」種類繁多 售價低廉 歡迎選購

中華民國二十六年 案頭日曆

曆心每個毫洋六角 曆架每個毫洋六角

世界書局

冬節禮品

大特價

由即日起至十二月底止

特價品

年節賀卡 日記日曆
教育玩具 兒童恩物
中西文具 自來水筆
西式箋封 兒童讀物
特價圖書 字典辭典

世界禮券

餽贈最受歡迎

提倡讀書 普及教育 高尚無倫 請即購用

美術裝置 成組禮物

敝局除上列貨品大特價外且備有成組禮物發售分低年，中年，高年，三種極合贈獎就學兒童及一般人之用價格較另售者更廉計由一元起至十元止豐儉咸宜且可免選擇之煩如須臨時湊合敝局職員均能樂意代勞務令滿意

期內如承惠購其他任何貨物均能代客以極速之時間裝成極美化之禮物祇收極微之材料費餽贈親友極受歡迎

歡迎參觀

世界書局

廿六年式 日記日曆上市

案頭日曆 米色道林紙精印 每隻大洋陸角

新生日記 一律特價

雙料娛樂　空前貢獻

新國民

今天起影——今天起演

亞力山大曲藝團

到處登台　到處轟動

中外人士　一致讚許

美艷塵寰　歌舞明星

新姿新態　輕歌妙舞

當心！眞人做戲

火速定座

亞力山大曲藝團，今年夏間在香港娛樂大戲院表演，深得中西人士稱許，茲適由南洋回來，本院爲增觀衆眼福起見，特重金聘請登台表演，佳期在即，幸勿失之，注意　是期贈券無效

同場特別選映

礦山爆炸驚險緊張萬分的慘酷鉅製

性格明星　域多佐利主演

地獄英雄

爆裂活埋　慘無天日　除惡救危　獨奮神威

雄糾糾不死好漢，却經不得美人兒的嫣然一笑，便軟化了半個，酥癱了半個！

轟動智識界　騷動了文壇

奉勸爲求娛樂的觀衆可勿看此片，甚願觀衆到此看一部世界觀影片

GVPSIES

無國遊民

就快放映

蘇俄空前文藝歌樂鉅製

南國佳人

譚玉蘭

最新傑作

女賊蘭娘

大口何　劉克宣　黎笑珊　非非　馮顯洲　合演

替粵語片吐氣　揚眉震動藝壇特別鉅製！

千金小姐竟當丫環出賣！！

因爲社會的刻薄，糊塗與矛盾，所以『蘭娘』亦稱『女賊』。

南關・中華　明日同映

鳳凰鳴兮　振翮兮！　觀衆來兮　大德！

大德

即日放映

昨天滿座　今天樓上八毫　五折券通用

玉喉歌后　珍納麥唐娜　金喉歌王　尼路遜愛迪

繼「鸞鳳和鳴」後一再度合作

觀衆同聲讚美譽爲全市是期最佳貢獻

超越「鸞鳳和鳴」萬倍之一九三六年度至尊無上哀艷歌劇

鳳凰于飛

片中加插莎士比亞四大悲劇之第一部　羅米歐與朱麗葉

按「羅米歐與朱麗葉」原爲莎士比亞之歌唱悲劇，娜瑪絲拉主演之一部，因不諳歌唱，頗失原著眞義，麥唐娜歌喉絕代，以之飾朱麗葉，最爲切當！更得「水上樂府」之歌唱男星飾羅米歐，更屬相得益彰！是劇雖短小精悍，盡屬原著精華，不可不看！

第一流大導演溫戴最偉大之貢獻

鳴謝袁國榮醫腎病

袁醫生向尿後以醫腎病知名所有日久初起之神經衰弱耳鳴耳聾頭暈眼花起黑圈腦弱善忘潮熱盜汗甜尿血尿返濁腎部虛弱夜多小便發育不全腰痛失眠小腸疝氣及男女腎臟諸病均能限期根本治愈通函問症附郵即覆寓廣州西關寶華路寶華新中約七號電話一七四零一號星期日照常診症弟向患腎病蒙其醫愈用敢介紹焉　周福通　敬啓

衆仙同詠　大羅天劇團

在海珠四天演新劇兩齣

(藝壇)李艷秋　麥炳榮　(五傑)黃千歲　王中王　笑春華　日夜登台決不代瓜

今日日演　初改日戲　**人魔戰色魔**　正印主演　全體拍演

今晚初演　出爐新劇　**生取霸王頭**　黎露初先生編

▲▲他是假霸王，不是眞霸王！
▲▲他的殘暴處，更甚於霸王十倍呢！
▲▲他的結果，比諸霸王更慘了

通宵演火燒阿房宮

還有許多新奇佈景美妙非常不能盡錄

明日演轟碎薄情天　明晚演二本血滴子

●預告　十四晚演新戲　飽餐强寇肉

美高梅三大紅牌明星

奇勒基保・威廉保維路・梅娜梨　合演

情深義重震古爍今奇女子！豪俠亢爽頂天立地好男兒！

風塵三俠

情慾與理智大激戰　公誼與私情相抗衡　豪爽與俠烈兩交融

風流大導演溫戴最得意傑作

美國大盜『格靈』因看片而犧牲

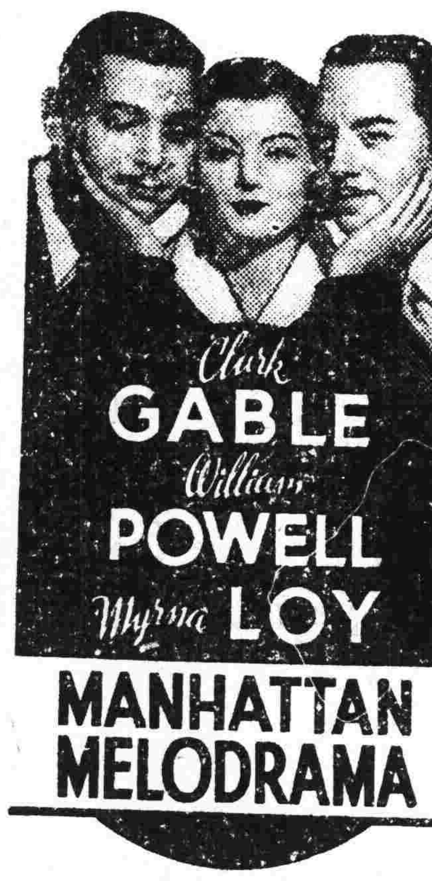

新華戲院

今晚九時十五分優先場

惠愛中路

新星

即日日場仍影　**血戰滑鐵盧**

學生及公務員購散廂票半價優待・

即晚優先獻影　**愛的協調**　又名　**慾燄**

全世界只有五國准影性感覺鉅片

大觀公司

第一部以香艷壯麗堂皇幽默來特別拍製之

金屋十二釵

是搜羅全國最著名之佈景師來佈置堂皇富麗偉觀佈景

是搜羅南國最健美最美麗之紅星歌星名伶名媛來主演

是名導演湯曉丹決心超上外國片之傑作！

欲想知「抵抗」路徑　請看大觀巨片

抵抗

將在本市公映

關文清以勇敢精神編導

得香港華僑教育會獎之

蘆花淚

將來本市公映

潘芳芬女醫師

專醫難孕婦女

醫務所　太平北路貳叁玖號（電話壹陸陸陸壹）

診症時間上午十時至拾貳時　下午貳時半至伍時

張之英　桂坫　譚遂　翁式亮　鄒殿邦　王鐸聲　區玉書　范德星　陳國武　介紹

▲多年鼻塞　▲幸獲全愈

弟患鼻塞九載涕泗日夕不絕一呼一吸必以口爲代故常覺喉乾舌燥嗅覺減退飲食無味腦部常受牽累而發痛記憶力大不如前疾病似屬輕微然影響於全身健康竟有如是大患喉病至今醫藥亂投皆罔效幸蒙敝戚陳綺梅產科師介紹得十八甫西路**耳喉鼻專科麥嘯臯大醫師**診治略施手術僅旬日完全治愈感激之餘特登報鳴謝　惠福路建昌號黃兆鑾敬頌

(惠愛中路)

大新遊藝場

請看街招

永漢南太平沙

天星聲片戲院

電話壹四八八九

今天半價　美高梅之不可思議科學神奇偵探益智家庭倫理曲折奇情恐怖鉅片

(科學奇殺)

梵得摩斯偵探小說初上聲幕鉅片

十三(張寶慶曲藝團)

下九甫馬路

中山聲片戲園

自動電話壹二九二四號

今天放映大觀公司全部粵語警世偵探巨片

血洒金錢

曹綺文　林妹妹　黃曼梨　何大傻　小燕飛　周志成　翟善從　合演

下期放映　大觀公司諸艷巨製

翻天覆地

惠愛中路財廳前

中國聲片戲園

自動電話壹二九二五號

即映新華公司偉大名貴艷賦滑稽有聲巨構

桃源春夢

韓蘭根劉繼羣主演

今天減收半價

下期放映　林坤山領銜主演巨片

鄉下佬尋仔

經濟情報

日對華貿易 出超約達四億元
因走私猖獗進口數字難正確 貿易畸形發展我國經濟堪虞

【上海通訊】記者特從關係方面探悉、中日貿易自發生走私風潮後、進口數字、頗難正確、正常貿易、全部退化、日傳輸華貨物如何激增、以及對我進行信用借款之說、均係故意張大其詞、對我宣傳、其實正常貿易、日商方面亦均感受莫大損害、欲蓋彌彰耳、(又訊)中日局勢雖日益緊張、而日本對華貿易則反趨繁榮、日貨滿載而來、據經濟學者計算、本年一月至十月之累計入超額、海關冊之統計、不能作爲正確之數字、蓋華北、福建、本市等地、走私猖獗、不減去年冬季、以我國關稅損失計算、十個月約七千萬元、進口貨如人造絲、海產品、百貨等進口稅平均以百分之二十計算、則我國無形入超數量約三萬五千萬元、再加海關冊之入超數千萬元則日本對我入超、當在四萬萬元以上、聞近膠濟路及平津、汕頭等處走私猖獗、、日對華貿易之畸形發展、我國經濟前途堪憂云、

生絲滯銷市價堅穩
橫濱紐約絲價起跌皆微

【本報專訪】各種生絲銷途滯弱、成盆稀少、市勢異常冷靜、但各絲存貨甚薄、賣家沽貨揸價、仍屬堅穩、故市價尚無大變動、水結市亦滯弱、價格回淡二元、普通絲間有扳好二元、又昨十一日橫濱電、橫濱日絲現貨市穩企、每担沽八百六十元、日金、期貨沽好三元、每担沽八百三十五元日金、又同日紐約電、紐約絲市穩企、無大升降、十二月期貨每磅賣價一元八毫九五、明年三月期貨一元九、五月期貨一元九九、(均美金計)昨日本市生絲市價、探錄如下、優等舊式十三十五絲每担六百八十元、普通舊式十三十五絲每担六百六十五元、普通新式十四十六絲五百九十五元、普通新式廿廿二絲五百七十四元、一號新式專條水結一百五十元、(均港幣計)

生油市淡
來源漸多市弱

【本報專訪】天津青島生油新貨來源漸多、銷途轉弱、市價迭趨淡跌、土榨生油亦因生仁淡跌、成本較低、銷道疲弱、賣家亦允降價放盆、回淡一二毫、木油市疲弱、市價亦呈淡慢、茶油貨疏市穩云、昨日各種油價錄後、新坊子生油每担例銀四十五元八、舊坊子生油四十四元八毫、連州木油五十九元、連州茶油四十三元、土榨生油每埕一十三元六毫五、

生仁淡跌
因貨多市滯

【本報專訪】各種生仁新貨來途貨價轉低、且新貨源源多到、行上來存各貨豐厚、榨家進貨稀少、市氣柔弱、各貨成盆寥寥無多、市價陸續跌二三毫云、查昨日各種生仁市價錄後、上齊東生仁每担二十一元三毫、威海果仁二十一元九毫、東路生仁二十一元五毫、汶口生仁二十一元四毫、上風船生仁二十一元五毫、火車生仁二十一元三毫、滕縣生仁二十一元六毫、揀手生仁二十一元九毫、烟台生仁二十一元零二毫、上河南生仁二十一元一毫、王家灘生仁二十一元二毫、曲阜生仁二十一元一毫、

省營啤酒開製
半月內有酒上市

省營飲料廠自完成後、尚未有出品應市、最近該廠以各項機器業已設備完竣、開始製造、昨據省營產物經理處副經理余兆麒稱、該廠刻已着手開工製造、本月內可有省營啤酒出市云、

北江土紙滯銷價跌
來存貨多買客觀望不前

【本報專訪】日來北江土紙源源多到、但以商場不景、銷路滯弱、各貨來存較多、買客以觀望不前、以致行上生意愈形冷淡、各種土紙市價乃按步淡跌、而成盆依然稀少、市勢滯弱、未易有轉機之望云、昨日北江紙行沽出各種土紙市價探錄如下、長江草紙上貨每担一十六元至一十七元二、中貨一十四元七至一十五元五、次貨一十三元八、東庄紙每担二十二元至二十九元、重桶紙每百刀一十八元至二十五元、玉扣紙每十刀一十八元至二十二元五五、山貝紙每十刀一十三元五至一十五元、

港紙匯價微有起色
桂紗市醒債券淡後畧起

【本報專訪】昨日午市港紙市勢依然穩健、港匯亦無大上落、但下午晚市開今日早市港紙乘盆市價畧起、港匯單買入者雖少、市氣尚勁、有起難跌、中匯市轉縮、桂鈔市轉醒、金融穩定、債券市淡後畧起云、今日早市港紙乘盆每千加五百三十一元五、港匯單加五百三十〇七元、港紙門市入加五百三、出加五三三、昨晚收盆市期西五三〇七、上海紙每千加四百八十九元、上海電單一零二六八七五、西貢紙每千加一千三百二十五元、坡紙加一千八百六十一元、花旗紙加三千九百七十七元、呂宋紙加一千四百九十七元、荷蘭紙加一千七百一十四元、暹紙加一千二百五十元、金磅紙一五九八、司令票一五九八、新廣西紙入七七八、出七八一、舊十元中紙入六八五、出六九五、舊省立紙每千入值五十五元、出六十五元

金價

足金葉入門一百四十八換、出一百五十一換、八九大金每枚值一百六十七元九、二一金每枚值四十一元三毫、四四金八十三元六毫、

銀價

中央光圓每千加四百八十二元、港五仙加四百九十元、銅元每千枚值五元四三、

債券

粵路公債每百入值四十一元五、出四十二元五、南京善後公債入一百四十五元、出一百四十七元、自治公債入十四元、出十五元、國防公債中票入二十元、出二十二元、國防公債聯票入一十四元、出一十六元、一次公債入二十七元、出二十元、金融公債入二十二元、出二十四元、新關稅庫券每百元值七十元、出七十二元、甲種統一公債入九十八元、出一百元、乙種統一公債入九十五元、出九十七元、丙種統一公債入九十元、出九十二元、丁種統一公債入九十元、出九十二元、二次軍需庫券入一十六元、出十八元、

股票

常陽鐵路每股入值二毫五、出三毫五、自來水股票入一元、出一元二、南洋烟股票入五元、出五元五、電燈附股每百入一十四元、出一十五元、

交通消息

(一)廣州出入口輪船

船名	到廣州日期	開行日期	開往各埠
▲招商局			
海亨	十四日	十五日下午	香港上海
大利華	十一日	十二日下午	香港汕頭上海
▲太古洋行			
山東	十一日	十二日下午	福州上海
▲渣甸洋行			
貴生	十四日	十四日下午	汕頭上海青島
富升	十六日	十六日下午	汕頭青島烟台大連天津
德生	十八日	十八日下午	汕頭上海青島

(二)香港出口輪船

船名	往何處	離港日期	船東
廣東	廈門上海	十二日	太古洋行
山東	福州上海	十二日	太古洋行
豐慶	星架坡庇能巴生仰光	十二日	和通公司
安順	廈門汕頭石叻庇能	十二日	太古洋行
鯉門	安南西貢	十二日	和發成
益臣	日本域多利溫哥華舍路駁加拿大花旗內地亞灣等埠	十二日	藍烟通
新堤岸	安南西貢	十二日	和發成
大德能	上海日本	十二日	法國郵船
大明	三水梧州沿途各埠	十二日	生和公司
海貞	汕頭上海	十二日	招商局
芝林	星架坡庇能哥林堡亞丁馬賽倫敦	十二日	鐵行英郵
海利	汕頭	十二日	乾泰隆
江蘇	三水梧州沿途各埠	十二日	商業航運
非樂得地士	上海日本	十三日	藍烟通
明生	汕頭上海青島	十三日	渣甸洋行
大興	三水梧州沿途各埠	十四日	生和公司
海澄	海口北海	十四日	德忌利士
邊利	上海日本	十四日	洛士利
博杜美地	廣州灣海口北海海防	十四日	法國郵船

(三)香港入口輪船

船名	何處來	到港日期	船東
非樂得地士	星洲	十二日	藍烟通
海利	星架波	十二日	乾泰隆
廣東	海防	十三日	法國郵船
芝順大利	上海廈門	十三日	渣華公司

(四)西南民航公司
廣寧線 (由廣州經梧州到南寧)
西上機逢星期一三五飛行　東下機逢星期二四六飛行

(五)中國航空公司
粵滬線 (由廣州經汕頭到上海)
北上機逢星期三五日飛行　南下機逢星期二四六飛行

廣瓊南線 (由廣州經梅菉瓊州北海到南寧)
西上機逢星期二六飛行　東下機逢星期三日飛行

中央信託局
廣州分局

業務種類

信託 定期及活期信託存欵　信託投資　其他信託

儲蓄 公務員儲蓄　軍人儲蓄　團體儲蓄　其他儲蓄

購料 政府機關購料　代理運輸　公共團體購料　報關

保險 火險　水險　兵盜險　汽車險　壽險　意外險

(備有章程函索即寄)

總局 地址上海漢口路一百廿六號　電報掛號五六六五

本分局地址 長堤七十九號　電話一七七七七號

美奐美輪之大酒家

△聽事革新謙客冠冕　△乘機代步婦孺稱宜　△晚膳特菜月異日新

本市長堤大三元。及附設之新廣州南酒家。自擴充營業。增設升降機。備結婚大禮堂。闢天台花園。美奐美輪。爲廣播宣傳計。特設豐腴好菜八種。原價壹元二至八毫者。每日由下午四時至八時。一律減收五毫。逾時收回原價。茲將第二期更換之「金錢响螺」。「白碧珊瑚」。「衛生燉雞」。「燕窩會鴨腸」。「碧綠金銀蝦」。「如意鴨掌」。「臘味鴛鴦雞」。「西露鱸魚」。八種均非常可口。請嘗試之。

昌興

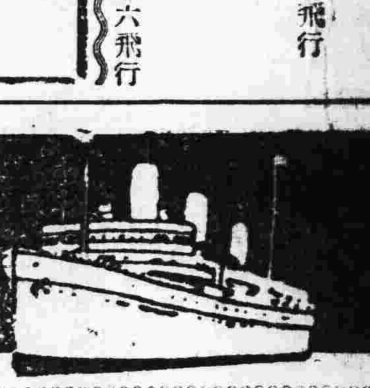

往上海特別三等 普通三等大減價

普通三等各輪船收美金八元

特別三等 坎拿大皇后收美金十二元　日本皇后收美金十一元　亞洲 俄國皇后收美金十一元

巨大·快捷·舒暢·膳食豐美 招呼妥當

亞洲皇后 國歷十二月廿三日晨早由港開行

坎拿大皇后 經檀香山 國歷正月廿六日正午由港開行

寫字樓廣州市六二三路廿八號電話一壹四五零

分類欄
(本欄以八十字爲一段每天收費一元)

證章遺失作廢 茲於十二月八日遺失審計部廣東審計處第四十二號證章一枚惟恐發生糾轕情事用特登報聲明作廢 徐棠啓 16亥

遺失證章聲明 本人前在財政部領有第三十八號職員證章一枚現已遺失除呈報外特此聲明作廢 陶厚菴啓 45亥

(買屋) 現買受合和堂蘇鏞鈞屋乙間在西山分局得善二巷第六號上蓋連地照土地登記證准國歷廿六年一月八日交易如有華洋轇轕即向賣主理妥交易後與本堂無涉 陳培遠堂啓 44亥

買屋 本堂憑中買受蔡陳氏屋一間在賢思分局倉邊路福恩里廿八號經交定標貼準國歷廿六年一月交易如有來歷不明華洋轇轕即向業主理妥交易後與本堂無涉 郭甘志堂啓 43亥

遺失證章聲明 本月九晚爲竊匪入寓竊去銀物並四路總部甲種五十一號證章乙枚特登報聲明作廢 盧允衡啓 40亥

順德四區登啓事 敝族因慘被族惡區礎衝區東洲區永思堂等橫征暴斂凌轢族人無惡不作稍有抗議鎮押臨之今值政治革新乃向歷憲訴請查究解除痛苦經奉查辦有案詎該惡等不知悛改反揸族人爲恐怖黨以揸制口舌激動公憤經呈綏靖公署縣政府究坐有案今於本月六夕將族長區傳賀(字公望)拘去并在屋內搜去所控各惡文稿批詞及組織農會發起代表區榮增區有沾區寶銘等小章同茂號區永思堂橢圓形長條等圖章共十二顆除向各機關剖訴外上列各章聲明作廢 38亥

遺失畢業證書啓事 余遺失廣東高等師範學校本科畢業證書一張除呈請中山大學補發外特行登報聲明作廢如有別人拾得視爲故紙此佈 劉其騫啓 32亥

買地聲明 本堂憑中興聯興公司代表黃光啓買受吉地一段坐落海珠分局段內海珠新填地第四段第五十號地面積均照登記圖證經於民國廿五年十二月五日交易清楚除標貼外特登報聲明 積慶堂啓 27亥

聲明作廢 啓者榮發號前在中央軍校廣州分校領有工人臨時出入證章一百枚其中六枚不知如何遺失茲將遺失證章號列於後 212 215 200 50 40 101 各一除呈報外合登報聲明作廢 亥25

廣東銀行廣州分行啓事

本行改組業已照常經營活期定期存款放款儲蓄進出口押匯國內外匯兌及一切銀行業務其附設保管箱亦如常租賃

手續簡便　交收快捷　利息優厚　取費低廉

經理 梁定蘅
行址 本市西堤大馬路三十二號
經理室 一三三一九 一六五七八　電報掛號四八六一
營業部 一〇二〇一 一六五七七　郵政信箱第一一號

德泰銀業總號
◀廣州拱日東路七十號▶
專營銀行一切業務
◁匯兌▷
汕頭　梅縣　興寧　大埔　五華　上海　香港
【及國內各大小商埠】
◀手續簡捷如蒙惠顧無任歡迎▶
電話
營業部：壹五式六五號
司理室：壹五式六六號

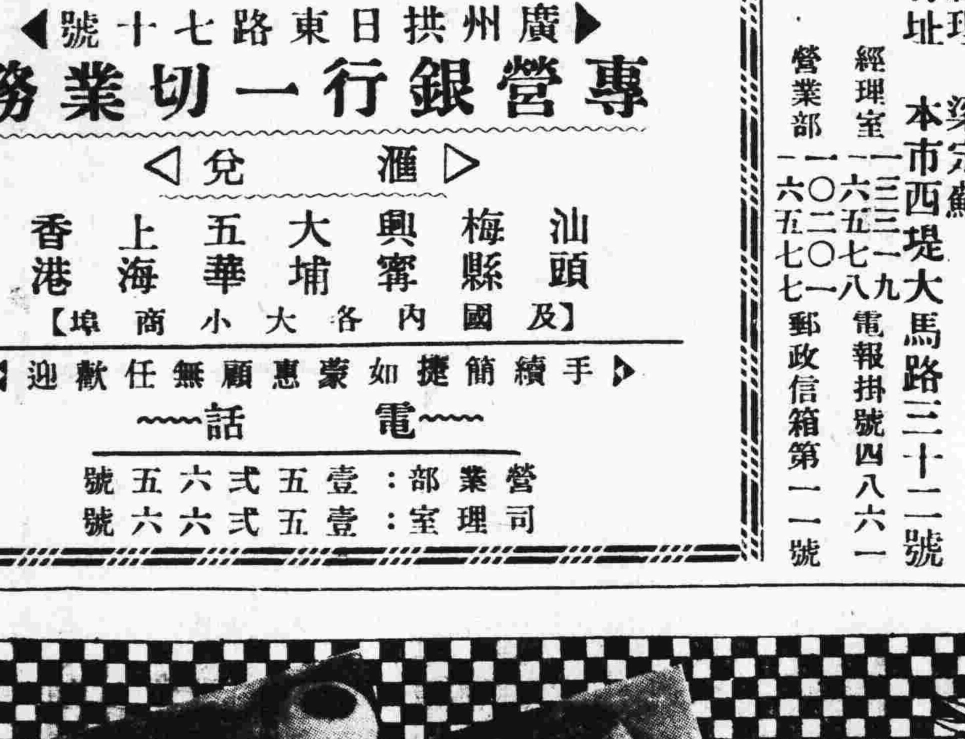

曾服宏興鷓鴣菜之小孩個個都健壯活潑

鷓鴣菜能助小孩身体發育使成健全之体格

鷓鴣菜能助小孩骨骼舒長保無軟骨之虞

鷓鴣菜能使小孩血液旺盛抵抗一切病菌之侵入

鷓鴣菜最能清潔腸胃擅治小兒疳積

總發行 港粵滬 宏興大藥房啓 粵行廣州一德路

地方新聞

南番中三順五縣組織縣區聯防隊

五個隊長業已委定　江防司令派艦梭巡

南番中三順五縣聯防委員會兼主任范其務、現以各縣毘連地方、素爲盜匪出沒叢藪、際茲冬防吃緊、亟應嚴密防範、爲統籌兼顧、以免此剿彼竄起見、特抽調南番中順二各縣警衛常備隊、組織相鄰縣區聯防隊、如遇匪警、不分畛域、隨時越境搜剿、并委定陳仲葵爲南番聯防隊長、麥英才爲南順聯防第一隊長、陳粲爲南順聯防第二隊長、陳東明爲南順聯防第三隊長、潘祖黎爲南三聯防隊長、陳俠飛爲爲番中聯防隊長、藍松濤爲中順聯防隊長、又以南番交界之三山石壁一帶河道、處西江上游、爲輪渡及來往交通要道、并經函請江防司令部派仲愷艦開駐、隨時與陸上聯防隊聯絡梭巡、以固治安、

番禺

推進初等教育情形

番禺縣政府、對短期小學、去年業巳開始設立、現爲推進義務教育起見、於各縣立小學及鄉立小學、一律附設短期小學一所、刻巳派員分赴各區、切實督促、限期成立、幷定全年撥增該項經費二萬零七百餘元、務令失學民衆數量日減云、

肇慶

西江大霧阻礙航行

十一晨、西江上游大霧迷天、幾於對面不辦五指、肇慶峽裏黃霧迷濛更甚、時有梧州柴船將福利等共七艘、駛進峽中、而肇省都西肇江及接駁廣三頭車之肇河電船等、五時許聯闢駛進峽內、咸爲大霧所困、雖慢車頻鳴汽笛行駛、仍恐相擋、各輪渡被困峽裏、祇角拋錨停駛、候至七時左右、黃霧族漸散去、始克啓行、是以各輪東下抵步時、已延悞一小時候、尚幸無意外事件發生云、

汕頭

日艦吳竹號又抵汕

日十三艦隊二等驅逐艦「吳竹」號、昨十日上午九時、由台駛抵汕市、進泊崎碌、沈趙路口海面、日前泊汕十六艦隊驅逐艦「朝顏」號十一離汕返台、

台山

防空防毒展覽情形

台山青年會舉辦防空防毒展覽會、於八日開始展覽、市民及學生前往參觀者、甚爲踴躍、該會將大禮堂關作展覽場、分類佈置、茲將展覽品類錄下、(甲)儀器類、轟炸機模型一架、如上機模型一架、大號炸彈模型一只、榴彈模型一只、防毒面具六副、避風鏡一副、人造頭顱三個、(乙)防毒藥品類、木炭一瓶、泥土和人尿一瓶、(丙)圖表書籍類、救護圖表卌六張、救護照片四十幀綳

帶應用圖說二張、臨時担架使用法說明四張、及各種關於防空掛圖、防空書籍多種、

陸豐

整理東南沿海電話

陸豐縣電話、自前年間設局通話、計有南塘至甲子爲南甲線、至碣石爲南碣線、至湖東爲南湖線、各該線因架設日久、電杆電線銹蝕頗多、以致通話時感不靈、歐縣長汝鈞、鍾團長錦添、以東南各區地濱沿海、關係國防甚大、且當此冬防時期、對于電話交通、亟應整頓、乃于昨日會派電話局技士、及通訊排排長、由縣運輪大帮材料、將南塘南甲、南碣、南湖、各線、限廿日前、分別一律修理完竣、以利通訊云、

博羅

駐軍捕私運槍械犯

博羅駐防軍、前據線人密報、有四堡鄉人葉明仔、村尾園鄉人陳蔚、二人居鄉、向以私運子彈槍械秘密營賣爲業、迭經該團部密探偵查確定、卽于昨十日早、派便衣隊前赴該兩鄉、將葉明仔、陳蔚二人一同拿獲、是日午解回團部訊辦云、

清遠

懲戒溺職分所巡官

清遠縣政府、昨分令太平源潭公安分局長云、現値冬防吃緊之秋、治安最關重要、所屬各分局長員警、自應常川駐局、加意防範、以維治安、查該局第一二分駐所巡官陳榮洲、末文啓、屢不請假、擅離職守、着應記大過一次、以儆效尤、仰該分局長即便轉飭遵照、嗣後非經准假、毋得擅離職守、如違撤懲不貸、此令云、

清懷交界千元搶案

毘連濱江區屬之廣西懷集地方、有火巖村民羅細牛、向以私運烟土爲業、昨由懷集同夥

四人、携貨來白石潭浸潭等墟場發售後、將現沽之款共一千二百餘元、懷在身上回鄉、詎行至與懷集交界地方、忽遇土匪六人、從叢林閃出、攔住去路、拔出短槍指嚇、上前將各人身上窮搜、以致所有法幣、盡被搶劫、始呼嘯而去、羅細牛等則祇得懊喪回家云、

惠來

限期辦理覆查戶口

縣府自奉令召集各區鄉鎮長會議後、幷令各區對于各項工作切實辦理幷限期完成、第一區公所自奉令後、爲嚴密覆查戶口校對連坐結及核查匪類起見、臨時特增添僱員多人、日夜加緊工作、幷先期發出代電、屬內各鄉鎮長副、及覆查戶口等項工作、先期應卽督飭各里鄰長、將轄內戶口嚴密調查完竣、以便屆期覆查、茲將第一區公所區長副率同職員多人分赴各鄉鎮覆查工作、探錄如下、六日分赴赤州鶩頭兩鄉、七日華塘華隴文昌東州四鄉、八日海埕鵝豆內八六州羊角林五鄉、九日五鳳敦陸五服學地四鄉、十日隴頭東福後溪洋三鄉、十一日犂集連閩華堡春茶古地華祭二鄉華十二日東周西左西右西內南董北靖六鎮云、

鶴山

新菸銷路遲滯

鶴山農業以土菸葉出產爲最大宗、當地農民、視菸業爲活者至衆、惟近自菸葉專賣後、商人買賣、殊乏自由、欲向七菸專賣處購買菸葉、則又需現款、故營菸絲之商店、多係隨買隨賣、無法多購薹存、烟葉因之滯銷、查縣屬沙坪一埠、於廿四年份存下被標封而未過秤收買之烟葉、有朱有蘭舊煙三千餘件、和源七八百件、公泰恒數百件、鄉中大販家數百件者、亦有多宗、本年新烟葉陸續收稼、又堆積如山、銷路窒塞、烟農坐視所產、委棄土地、資金不能流轉、至爲困苦云、

羅定

新運會指導行人

羅定縣新運會於本月六日星期例假、派定各服務團在城市一帶馬路、輪流出勤、負責指導行人、計參加服務者、有該縣縣政府、附城公安分局、鄉師學校、鬱南市等各機關學校服務團、聞該會經議決、由本月起、每逢星期日、均須派各勞動服務團繼續指導行人工作云、

梅縣

松口又發生刦案

【梅縣通訊】松口固爲富廣之區、而邇來經清崩潰、前叠生福興庵等兩次被刦案後、本月廿五日地僻人稀之石盤鄉佛子高梁秀曾家、又爲兇徒洗刦、梁爲五十

八歲之老農、于是晚二點後、聞有敲門之聲、且愈敲愈緊、梁知有意外、堅不打門、殊有兇徒二人、越牆入屋、手持兇械、令梁將大門打開、梁無奈、遵命打開、兇徒卽蜂踴而入、有一身穿灰色西裝、其餘身穿士裝衫洋裝褲、或企領、全操該地口音、有些故意說廣府話、將梁及其他叔嬸妻子娘婦等五人、驅之一室、禁止張聲、卽大肆洗刧、歷時頗久、卽將被骨二張、鴨七雙、銀耳環二對、銀手環二對、衣服九件、白米兩斗及酒壺等件洗去、狀甚爲可憐、

又訊、梁縣長以國難日亟、而冬防又甚吃緊、如霆尚治安、以防萬一計、乃于前日偕同梁營長佐勳到梅南第六七八錦屏窰跙各區視察、以該地地勢、頗爲重要、擬擇要遣隊駐鞏、又第五區松源等地接近蕉嶺、地勢扼要、特令該區長架設專線電話、以便緊急之用云、

惠陽

商業捐照舊征收

惠屬各縣警衛隊經費、歷照省地方警衛經費暫行章程規定、得舉辦商業捐、以資挹注、但此商業捐停收後、各縣警衛隊經費不敷、紛紛電請財廳維持原案、繼續征收、以資應付、現財廳據情後、在警衛隊費未由省庫統籌各縣地方概算、尙未審定以前、關于各縣原征商業捐、似宜暫緩紛更、俾維現狀云、現惠陽等縣奉令後、十日通飭所屬照舊辦理云、

南海

定期舉行清毒巡行

南海縣各界清毒運動大會、第一次籌備會議、於昨十日假廣州南海縣禁烟會舉行、討論事項、一、本會應如何組織案、議決、應設總務、宣傳、財政、糾察、游藝、衛生六股、二、推定本會各股工作人員案、議決、總務股推定縣政府、縣禁烟會、南海縣公會担任、宣傳股推定縣新運會、縣教育會、縣教育局、縣自治科、縣黨部、縣農村救濟委員會、縣婦女會担任、財政股推定縣財政局、縣自治協進會、縣明倫堂担任、糾察股推定軍警、工會各中等學校担任、游藝股、推定佛山各中小學校、各商會體育會、工會担任、衛生股推定中醫公會、醫師公會担任、三、擬定進行宣傳地點日期案、議決、定期本月廿一日至廿七日爲宣傳週、廿七日在佛山大巡行、幷通知各區同時舉行、四、擬定本會經費案、議決、由縣禁烟會劃擬二百元、其餘由各股擬定各該股應支預算、提交下次會議討論、五、下次會議日期、應定何日案、議決、定本月十七日下午二時、

項、(九)該區教育之研究或報告建議等事項、(十)該區學校之視察指導及報告事項、又教育委員及學董助理等於每學期結束後、兩星期內、須將該區教育情形、及次學期教育計劃、呈報縣政府、以備審核、并由教育局將其平日辦事工作成績、分別列表、加具考語、彙呈縣政府以憑獎懲、

清理佛山門牌辦法

佛山特區各店戶門牌、前經縣政府從新編釘、惟警界內外各店戶、至今積欠門牌費者有之、未遵章編釘者有之、現縣府以門牌爲戶藉根據、爲徹底清理起見、十一日特召集有關人員、在行署開會討論、議決(一)追收積欠、應由分局派警上緊挨戶催收、如屬吉地空屋、則調查該業戶之地址、向業主追收、(二)警界外各鎮未編門牌店戶、限本年十二月內、一律編釘完竣、直至下午四時始散、

茂名

專署佈告禁用白銀

第七區行政督察專員公署、以行使白銀、迭經政府佈告週知、自應一體遵守、惟查各縣鄉僻地方、間有不肖之徒、以地處僻遠易於掩飾、仍用白銀直接交收、或暗中抬高物價、藉以牟利、而各稅收機關或承商、在在征收人員貪圖便利、從中取巧、亦不免有收交白銀情弊、殊屬不法、自應嚴加取締、以重功令、應將佈告所屬稅收機關、及商民人等一體遵照、所有稅款收入、無論多少、一律禁使白銀、至市面一切買賣貿易交收、亦均禁用白銀、如敢故違、定以貪汚及擾亂金融分別論罪、從重罰辦云、

縣府籌辦電力公司

茂名縣政府、昨十日召集各界在縣府禮堂、開籌備茂名縣電力公司會議、討論事項、(一)籌委會辦事員及什差、由十二月一日起停支薪、以節糜費、議決照辦、(二)擬增籌備委員二員、議決、增聘周兼縣長、江友松爲委員、(三)籌委會推定常委負責辦理案、會推定常委商會主席湯宜伯、建設局長羅承烈、江友松三人爲常委、(四)廠址應擇定何處案、議決、推羅局長承烈查勘適當地點、再行提議、(五)擬聘建設局技士、偉傑帮忘工程案、議決、照聘、

曲江

縣府實施義務教育

【中央社】曲江縣政府爲實施義務教育、將全縣小學劃分爲六個聯合小學區、廿七個小學區、聯合小學區、暫以原有自治區六區域爲區域、小學區暫以原有鄉鎮之區域爲區域、每區設教育委員一人、小學區每區設學董一人、教育委員、暫由自治區之區長兼任、學董暫由鄉鎮長兼任、其職權爲(一)宣傳義務教育之重要、(二)擬具區內義務教育實施計劃、(三)勸導區民集款興學、(四)調查學齡兒童、(五)籌設學校、(六)勸導或強迫兒童入學、(七)督促改良私塾、(八)教育行政長官諮詢及委辦事

新會

防軍剿車旗閣土匪

新會防軍近據防內車旗閣河面、時有土匪夥黨騎船截刦行旅、船戶屢遭其擾、被擄甚多、商民以該處匪患猖獗、多裹足不敢行往該處、該團長爲肅清匪患、十一日特派出江華艦前往緝匪、截至發稿時、該艦仍未返江門、未知有無緝獲、

熊在墀發告民衆書

財廳視察員熊在墀、到新會東甲鄉查案、昨發出告民衆書、大意略謂、希望民衆方面認清時代、先從一里一鄉做起、第一、要認清好人壞人、在一里一鄉公舉出素孚衆望、爲民衆表率的鄉長、領導一鄉一里的民衆、第二、在農民和地主方面、要把你們切身關係、爲國家應盡義務的完粮納稅的地籍粮額、從一家一戶造一個正確清楚的冊籍、把各戶田地的界址、築成阡陌、易于識別、免得引起糾紛、把沙田民田、憑着事實、會同政府派員、劃一個清楚、樹立標界、免得受一田兩稅的痛苦、在商人方面、要自動的把營業大小、實實在在向所在地的營業稅局申報、照章納稅、第三、自動的召集民衆大會、平心靜氣的、把苛捐什稅、向政府檢舉、何者應裁、何者應減、使政府有所參商、第四、廣東人民、富於自衞力、各家各鄉、都有不少的武器、應快成立壯丁隊、用義務式的抽調輪流的方法、担任放哨守衞、把新會一般勸收捐費以給士劣鄉長作威作福的變相後備隊取消、免得增加民衆負担、第五、關於教育方面、應在一鄉一里實行義務教育、開辦義務小學、由殷實富戶樂捐經費、不增加人民負担、使各個兒童有享受教育的機會、第六、關于農村方面、要用合作社的方式向地方或銀行貸款、使貧農佃農不受地主的壓迫、得以增加生產、減少生產者被商人操縱剝削的痛苦、以發展農村經濟、這樣的做去、就是實現眞正的自治、也就是蔣委員長倡導的「教」「養」「衛」打成一片的施政方針、我們如果能夠一一實行、盜匪可望絕迹、貪官污吏、土劣、奸商、捐棍、也無從施其鬼蜮技倆云云、

中華戲院

今天　眞正的　雙料娛樂

最後一天決不再展！

昨天擠擁　火速定座

注意優待　婦女半價

重金禮聘

嬌艷歌星　胡美倫小姐

音樂名宿　丘鶴儔

音樂巨子　邵鐵鴻

同場放映

環球巨製社會珍品

充滿奇趣情海風波濃香溢艷戀愛名篇

歌舞大王齊格飛氏遺妻

雅麗絲比列地

漂亮青年杜格拉斯孟甘穆利新近合演

女音樂家　楊麗珍

今天全新節目

聯合登台　拍奏簇新　美藝超特　中西音樂

歌唱名曲

蘭閨膩友

賤作小廚娘闢結膩友！貴爲爵士婦遐東效紅娘！

滑稽幽默招笑

新歌妙曲名畫＝相得益彰

新華戲院

今天映

優待婦女半價

日兩場照常映

公餘場由　五點三起　夜頭場由　七點三止

最後貢獻

顧蘭君・黃耐霜・袁紹梅・龔稼農・謝俊・尤光照　聯合主演

夜合

明星影片公司價値連城有聲對白鉅片

李萍倩導演

纏綿凄惻—哀怨悲壯足以撼人心靈

南關・中山

最後今天聯映

大觀公司最新出品

・切勿錯過・

活潑女星　曹綺文　成功傑作

黃曼梨　林妹妹　小燕飛　周志誠　何大傻　翟善從

合演

血洒金錢

是推行新生活運動先鋒隊！

是暴露賭塲黑暗的探照燈！

對惡習慣環境迎頭痛擊！爲描寫賭禍特別傑製品！

報告特別消息

鄉下佬

林坤山　准期明天　到中國戲園

尋仔

葉培初醫師啓事

培初任東山兩廣浸會醫院院長兼內科主任十餘年對於內科各症經驗不少尤好研究診治胃腸疾病近因醫務太忙特將該院院長及內科主任實職辭去祇任名譽院長全日在大新路（石室後便）本醫務所應診此啓

電話一四一五八　時間　午前門診　午後出診　急症隨請隨到　X光照胃腸須在進食前心肺各部隨時可照

敬謝外科痔科專家

郭友誠大醫師

使我臭狐從此不臭

弟兩腋發臭爲時甚久、爲人恥卽爲人厭、出汗時則惡臭蒸騰、交際上大感不便、因恐爲人覺、乃屢搜中外臭狐藥品、水也散也、塗擦殆遍、[illegible]、路石室前外科痔科專家郭友誠大醫師[illegible]治、果於一星期乃告全愈、至今一載、絕無氣味發出、溯思郭醫師手術敏捷、施術時間已毫無痛苦[illegible]

河南華源陳子堅敬頌

醫師前赴國外考察經已回粵照常親行診療：內消頸癧。痔。瘺。癰。疽。痔漏。[illegible]科手術。皮膚暗瘡雜症。

社會服務　第三號

每日談話

奎松來省

非列濱的第一屆大總統奎松，在今明天便可以到省了！

本省各機關，已籌備盛大歡迎。

我覺得我們歡迎奎松，不單是為國際禮節上的酬應。奎松個人人格的偉大，和他一手造成了非列濱獨立的事業上，也值得我們景仰的。

本省是中華民族的革命策源地，以友邦的民族革命運動實際領袖，來本省參觀，我們自應該表示熱誠的歡迎。不過我們在歡迎奎松來省的期中：想到奎松對於非列濱努力的偉績，更外增加我們對於復興中華民族奮鬥的勇氣。

法律顧問

法律允許死娶否？

(張明德君問)

地方上每有死娶之習慣例，如已死之甲男，由其親屬作主娶已死之乙女為妻，亦舉行一定之儀式，此種事例，能否發生與生人婚姻應有之法律關係，及附隨于婚姻所應發生之法律關係？

(答)查婚姻之成立，係以婚姻當事人生存之結婚為前提，故陰配或娶死妻之習慣，絕非民法上之婚姻關係，而其因婚姻所生之其他法律關係，當然無從成立。

聘金得請求返還否？

(李耀遠君問)

茲有女友凌某現年十六歲，於民國廿三年由父母之命媒妁之言，傾與余姓為童養媳，得聘洋百五十元，惟自後該媳翁姑時加虐待，即三餐亦不得飽，該女以不堪其苦，回家白其父母，擬向男家脫離關係，但有疑問數則，請解答如下：

(一)未成年之童養媳，可請律師向法院要求離異否？

(二)得過聘金，向法院離異時，可提出此款不付回否？

(三)如法律許可後，以何種手續脫離為妥？

(四)如對方追還聘金時，我方將以何法對付之？

(答)(一)婚約依法應由當事人自行訂定，故童養媳於現行法律上無所根據，凌某已不滿於所訂之婚約，依法自可請求解除。

(二)聘金係屬贈與性質，主持不返還，亦無不可。

(三)訴請法院解約，或協議解約，均無不可。

(四)可依廿四年上字第八三號判例，「聘金亦屬贈與之性質，不得請求返還」對付。

官吏非法用刑應受何處分？

(張國威君問)

問：在審訊刑事案件，或特種刑事案件時，審訊之官吏，可用刑否？若不可用而用之，則該官吏應受何種處分？

(答)刑訊取供，為現行法令所不許；若有違反，應負刑法第一百二十五條第一項第二款意圖取供而施強暴脅迫之罪；因而致人於死者，處無期徒刑或七年以上有期徒刑；致重傷者，處三年以上十年以下有期徒刑，(同條第二項)

醫藥顧問

自哺嬰兒可以增進產婦健康

(王秀瓊女士問)

本人年輕體弱於半月前產一嬰兒，但聞對嬰兒哺乳耗費精血，且多麻煩若僱用乳傭又不甚放心，現擬哺以代乳粉或牛乳，藉以保養本人身體；不知對於母子之健康有何弊害？

(許修五醫師答)

若女士體質果屬過弱，或乳汁稀少，勢不能不用牛乳代替者，自不必論。否則有下列弊害：(一)育兒自哺者子宮復原亦較速；否則子宮較難收縮。(二)用代乳時有濃淡，或變質之虞；而防害嬰兒健康。(三)鮮乳多脂肪若不去之，食之易起消化不良。(四)產後哺乳受孕因此較遲，使子宮得安息，否則月經易再至，再易受孕而使產婦身體更受累。

傷寒與肺癆之傳染與預防

(李潤之問)

(一)傷寒症，西醫則謂由一種微生物，侵入人體，始能發生，且能傳染於人，弟不甚明瞭其傳染方式，如何是否一見此病者，即生此病？抑或接近病者，始生此病？祈為見告，俾得易防範？(二)肺癆亦由微生物傳染而致，請問其由何法傳至他人，與此種病者接近，有何方法可以防範，(三)人身之白血球，既能抵抗微生物，何以肺癆及傷寒之微生物，又不能抵抗，其理如何？

(陳滿醫師答)

(一)傷寒，即新醫之腸熱症也，此病之細菌，乃由未經煮沸之水及食品內含有之，人如食之便能發生此病，與患此病者見面不能傳染，若接觸病者之用具及身體，而粘有此菌，誤食入口，即能生病矣。(二)肺癆菌之傳染，乃由病者吐痰地上，其痰干後，散在空氣中。人之吸氣時，若有此菌存在，則生此病，或由於與病者接近，或談話時，口涎飛舞於空氣中，而傳染於對方，其防範之法，則不宜與病者接近，相對談話。病者之痰，宜吐在痰盂，更投以殺菌藥水於其中，(三)譬如賊多兵少，團剿失敗，則賊之勢盛，而遺害地方，即此理也。

七種菓物性質與功效

鮮菓對於人的身體上有很多的功效，如佐消化，通大便，洗腦部，滌血液等。所以現在市上，無論中西菜館，每於食華時候，就要稍食水果，以助消化。現在將普通的幾種鮮菓性質和效用，略述如下：

(一)香蕉　容易通便，所以很多的人，拿它來做緩瀉劑。並且它還含有很多量的脂肪，碳水化合物，及蛋白質，所以對於身體的營養亦很有益。

(二)桃子　桃子具有解除肺熱的效能，對於肺部很有益。

(三)柿子　它是一種治腳氣衝心的妙藥，因為它的性質較寒，所以不宜多吃。

(四)梨　梨是清涼的藥品，它的功效，能夠退熱，而且可以治療喉部的病。

(五)葡萄　葡萄含有很多的鐵汁維太命B，所以認它為強壯劑，並且它還有營養心臟的效能。但是患有胃腸病的，切不可食。

(六)楊梅　楊梅亦含有多量的鐵汁，這也是補血的藥物，如患貧血的人，能夠時常吃它，很相宜的。

(七)蘋菓　蘋菓有胃酸中和的性質，其他對于胃酸過剩，它有很大的幫助，所以對于便秘失眠等症，亦有相等功效。

健康上最後當附帶說明的，就是蘋菓雖然對于藥料很多幫助，可是不能吃了它便可以靠它治病的。而過份多吃，因為多吃了當又易引起疾病。(薇)

問題討論徵求投稿

本週問題：「推行國語問題」

討論內容：對於推行國語所感之困難及解除此種困難之具體意見

字數：以不超過一千字為原則

稿酬：來稿揭載後酬金從豐

截止期：本月十六日

小常識

石灰入眼，塗清油，用綿拂拭，如嚥入胃立中便須刻飲荳油。

新鮮牛奶以硼酸少許溶化其中，可保數日不敗。

室內空氣混濁時，以大口缸盛清水放入室內二時許，空氣混濁，立可清新。

被瘋狗或毒蛇咬後，用手縛咬傷口的上部，擠出傷口血液，然後用阿母尼亞水洗滌。

人當困倦時，直放目遠望或看美術畫書，能使其恢復精神。

患刀傷處，以麵粉敷傷口立即止血。

已老之蕃薯，先以水浸一晝夜，然後煮食，其味更佳。

受了火傷的時候，先浸在水中痛足後，敷凡士林或猪油。

窗牖灰塵多時，以醋和水洗滌，更為清潔而有光澤，

食飯後，食橄欖油少許，能助消化，久之且能美容明目，

肉湯太鹹加紅糖一撮於其中，其味可變淡，

凍瘡可用大蒜煎湯洗之可愈，(森)

職業介紹

譯電人才待聘

章五福君，浙江吳興人，年廿五歲，初中畢業；擅長翻譯電報。今願任各地電報局，或無線電台，或各地軍師旅電站，為電報翻譯員。薪俸隨送，惟須供給膳宿。如有延聘者，請函本版轉致，或逕函汕頭崎碌圃里三號直接磋商。

讀者之聲

對於本市公共汽車亟應改善的幾點意見

我所要說的，便是對於本市唯一的交通利器公共汽車的改善問題；以本市地方這樣遼闊，當然公共汽車是給予了市民很多的便利；不過公共汽車也有許多地方卻須要大加改善：

(一)車的形式要改善　固然這牽涉到資本問題，如能夠有像上海那樣上下兩層設備的汽車，自然是再好沒有；但最低限度形式的整潔也應該做到，我們從本市所行駛的公共汽車來看，有許多車輛那種破舊的形式簡直連一貨汽車也不如，至少在表面上加塗上一層漆色，也要使人醒目些；但連這一點也不能有，所以我覺得本市公共汽車的形式，是比不上國內任何都市車輛的。這對於乘客的觀感與都市的市容，都有很大的影響；我覺得市府當局，應該對此加以嚴格的限制纔是。

(二)車內的不清潔　從表面上看本市公共汽車固然使你不生快感，而等你上了公共汽車後，更使你感到失望；一上車那種陰沉而污濁的空氣；使你窒息得吐不出氣來。車裡面的地板上隨處看見吐的痰涎；和拋棄的菓屑紙皮，甚至也有在裡面吸烟的烟頭，煞是琳瑯滿目洋洋大觀。這裡面恰好是傳染病菌的媒介地，固然是乘客方面要負相當責任，但車上的售票和查票員卻也要負監視和制止的責任。

(三)車行駛時任意上下乘客　我們常看到公共汽車正在行駛的時候，還有人任意上下，還有些時候未等到乘客上下完了，車便行駛起來；當然，在乘客的心理，祇顧到目前的便利而忘卻了本身的危險，但在公共汽車管理者的一方面，卻不能如此任隨乘客的意思。而使乘客有危險。

(四)逢假期車輛不敷　公共車乃是為市民謀方便的，但每逢星期，或假期的時候，有好些市民往往等了半小時或一小時，也乘不到車；這予市民很大的不便利。我們希望公共汽車應於星期日或假期中，要多加開車輛；此外每逢特別集會的場合，如開市民大會之類事情的時候，也要多加開特別車輛行駛專道，這樣纔能適合市民的需要。

(五)售票員值得注意　售票員這種職務，是負有指揮管理車的行止，與維護全體乘客安全責任的，所以必須要有十分健全體力的人纔可以勝任。我們好些時候看到有些公共汽車上有女子充當售票員，當車行駛的時候，她那種傾跌扶摸的態度，使人看了實在有些為她們躭心；本來若要按照西方的習俗，在公共場所男子還應該對於女子讓坐，這便是因為女子的體力，天賦的不如男子，怎樣能夠反要女子担任這種車上的職務呢？不過廣州是好些地方是要女子的；茶樓酒店的侍者要女子，理髮師要女子，可是公共汽車上的售票員也非要女子不可，那使有些不稱了。我們希望汽車公司當局對這一點要自動加以改善。不過我們也祇希望對女售票員逐漸的淘汰，也不必馬上辭退，因為她們的生活問題，也須加以注意。我們覺得汽車公司裡面除去售票員的職務外，還用其他職員。女子當售票員固不適宜，而當公司裡的其他職員也還是可以勝任的。

以上這五種意見，是我平時對於本市公共汽車所感到急須改善的幾點，因為這是關係全市市民利害的事業，所以我願意說幾句話；我們不單希望辦理公共汽車事業的人自動的加以改善；同時也希望市府當局也要出來嚴厲的督促他們，從事改善。我所要說的是如此，當然也許還有些未見到的地方。敬希編者與讀友共加補正・順請撰安！

市民王四維啓　十二月十日

大東書局印刷廠

承印

機關文件　證書商標　鈔票證券　傳單招貼　股單息摺　書報畫報

精印標準名片

大東書局分局
地址：廣州永漢北路
電話：一二四〇八

用高級布紋卡，名片墨印，每百特價七角，外埠另加寄費二角，字體用南宋字或正楷活字，任憑指定，另有經濟價一種，每百特卡五角半，寄費另加。

精・美・廉・速
△担保滿意△

大東書局承印部謹啓

大東書局　新書

大特價　七折

圖書百種　名目繁多　盛列門市　歡迎參觀

本局為優待顧客起見，特將最新出版圖書，已改售實價者，再售特價二十天，機會難得，幸勿錯過，特價期於廿五年十二月底截止，欲購諸君，請早惠顧。

大東書局　廣州分局　永漢北路　財政廳前

寓教育於交際之中

餽贈者雙重好意　接受者倍覺歡迎

▼展覽期　十二月十日起至十二月底止

商務印書館　年節禮品展覽

附設　兒童樂園　歡迎參觀

敬請採購

陳列發售品要目

畫冊碑帖　日記日曆　中西文具　特價圖書　小學生文庫　兒童玩具　幼童文庫　自來水筆

屏聯堂幅　年節賀卡　信箋信封　原版西書　兒童圖書　教育玩具　小學生分年補充讀本

專論

日本海陸軍之動向（續）

William Henry Chamberlin 著　譚仁樞譯述

然而，對於最近渴求實現的目標，海軍派與陸軍派間顯然發生了裂痕。陸軍派是主張西進發展；而海軍派則堅持向南侵略。

日本陸軍，乃滿洲國之眞正創造者。一個在東京開的滿洲獨立週年紀念會中，我（原著者）差不多被那些日本著名軍官底演詞所感動了。至在滿洲國旅行回來後，我才知道日本陸軍派利用在滿洲當初重利的日商人們及渴望增進新國家（滿洲國）的利益底日技術顧問們間的敵對關係，好像是對於滿洲的行政及經濟政策，均有最終的取決權似的；雖然在滿洲也同在日本一樣地有財閥與軍閥之鬥爭。至於與滿洲問題有密接連帶關係的，那就是華北問題與內蒙問題了。這里自然又是以陸軍派爲主內，所以他們當僕僕於新疆，北平，綏寧，各地間。內蒙與綏衛地帶等處的怪特的「傀儡」自治組織之形成，也是日本陸軍派作的後台老板，而非海軍派玩的把戲。

日本近頃之決意在華北造成其優越的地位。我們由一萬多的增兵平津，就可以知道他們的注視了。這對於陸軍派之主張西進大陸政策，是一種重要的行動。這種增兵行動，即是說日本軍隊今後不遵守辛丑條約之規定，任意比其他列強在平津多增駐軍。由此可見日人的不顧信義了！在東方或者比世界各地爲甚，勢力之不用於正途者，於此可見一般。

基於地理上及業務上底原因，致使陸軍派主張西進大陸發展政策；海軍派則取南進政策。前者之目的志在據滿洲國的木材豆煤及金礦爲已有；後者則賴促日實業家之注視熱帶地方底糧食富源，以及南太平洋之原料生產；如樹膠鐵錫大蔴乾椰子肉等之比較最重要的物產與原料是。據日本軍要的通訊社報告，謂最近海軍聯隊指揮官高橋三吉氏曾向大阪實業者集會作如下談話：「日本底經濟進展」，必須以台灣或南洋羣島爲根據地，向南邁進；如此，則日本海軍之航行半徑，非益遠擴充達於新幾內亞，婆羅洲及西里伯島不可。」

高橋三吉氏，他在日本退出倫敦海軍談後，向東京「讀賣新聞」的一個訪員宣稱，說日本之軍力曾以擊敗英美聯軍。他底贊成經濟南進政策的主張，是被船業家兼爲明倫會財政贊助人的有原小政郎氏所擁護的。這明倫會乃一負有盛名然而不甚劇烈的擁有多數海陸軍退職軍官的國家主義集團。在南太平洋有船業及商船底有原氏，在近一期的鋼鐵（Oiamoud）雜誌發表了一篇論文，主張日本須與他俄訂立聯盟條約，藉以牽制歐洲列強對於東方之干涉。他迫立主張防護日本在澳洲及東印度殖民地，是被人視爲迂爾的手段。他說東印度之限制日貨進口，無異自取滅亡。他自信日本之南進政策是可以解救東印度的政治經濟及社會問題的，

經濟上有許多點可以解釋日本的命運是在南方的。一九二九年至一九三四年，日本對外貿易之運送於南洋各地者由百分之一八．七增至百分二八．四（如英屬印度，荷屬東印度，澳大利，新西蘭，菲列賓羣島，馬來羣島，暹羅等處。）在這些地方，除澳大利及新西蘭外，他們的購買力是很薄弱的。他們需要購買廉價的織物，自行車，膠製品，以及各式各樣的用口貨。復次，經驗告訴我們日本底移民，是很想還往比較他們本國溫暖的地帶，而不是更冷的去處。日本在滿洲底農業拓殖，直至現在，效果甚微。在北滿地方，日本移民之居住於此者達數千人。他方面言之，數年以前，日本移民三四千於土地有限的南洋羣島，照現在的殖民人數之增加看來，他們很快地就超過當地人數了。菲島Qavao地方的日本人，他們也很能適應其生活狀況。他們在那兒對於大蔴工業是很占優勢，使這新共和國家發生國內的及國際的問題。

至於列強方面，有一位著名的英國專家，當他發表中日兩國將作最後一戰以保護雙方在中國的權益底意見時，最近即在遠東被贊爲普遍的見解。換言之，南太平洋日本有很多商業上的機會，其任何前進的政治使略，均是以誘發戰爭之危機。富源甚多的荷屬東印度，在東方熱帶或亞熱帶地方，或許是最弱的一個。但我們一般的相信：日本之侵襲婆羅洲或爪哇，那就無異於使襲英帝國了。在於日本競爭擴張國劣者之嘛使陸軍派西侵，海軍派南侵，實爲日本外交上對付與遠東有利益關係的列強政策底不固定的主因。與遠東有利害關係的主要國家，當然是指俄，英，美，三國了。我們可以想像得到日本外交政策之首要的目標，一定是在使英俄兩國不能合作的。這個目標可從兩條途徑看出：第一日俄兩國不侵犯條約底訂定，即是兩國間關于遠東而日國建設一條明顯的界綫。這足以使蘇聯發生諒解，本在本可以無西顧之憂，一心一意地南侵了。然而，日取敵海軍限制，滿洲國滿的專賣權等方面，亦不惜和俄拉日對的態度，更親善的對英美表示好感，俾消除英美本意。蘇聯邊境日俄雙方的前哨之不斷的衝突，情勢緊張；但不能因此即謂對盎格羅薩克森民族列強發生什麼好感。我們知道日外交政策之顯然失敗，是有幾個原素可以從中說明的。其中之一即日本忘顧在華獲得絕對霸權的野心，並未少減；而所不能不考慮者，則在本國又有海陸軍兩派業務上的仇視。因這派贊成的外交政策，固不樂意他派爲主而實行之也。

究竟日海陸軍派需要鬥爭嗎？這個問題如此提出的問法，我們當然可以回答說：「不需要了」。因爲現代的戰爭是非常利害，不但參戰的人難免於死亡，而參戰國底政治上社會上的秩序，也會破壞。日本海陸軍人眼看着國內不安所形成的重大危機；這危機是以使他們敗戰甚至陷國家於絕境，當然他們不需要戰爭了。

縱使日本的實業如何的進步，但在經濟上財政上日本是不能擔負持久的大規模的戰爭。其政府的準備金僅超過500,000,000元日金（按以前未跌價的幣值算），約合250,000,000元美金而已。

此外，儲存於外國銀行或購買外國公債者，約占十五億元日金；而所負之外債則爲700,000,000元日金至750,000,000元日金之間。至於對外負債，亦祗有一部分屬於流動性的。這一切的一切，足以表明素以缺乏軍用原料（如油樹膠棉等）。著稱的一島國，他們是沒有適當的軍用庫，自然不願意戰爭了。一個同情於日本軍況的美國人，名堅底尼（M. G. Kenaredy）者，他在他底最近出版的一部書中，曾發表他的意見，謂日本若欲在任何戰爭中獲得勝利，則非訴諸急戰苦戰之術不可；蓋如此，則可不致曠日久戰，並可使敵人不致轟炸其海岸綫也。可是，話又說回來了。現在唯一較重要而又爲日人所歡迎的戰爭，那就是與蘇聯英美等國戰爭了。但此三國中之任何一國，他們除卻許多不可逆料的原因外，（如內部分裂，或某重要地方絕對先被佔領。）能否被一擊而敗，如堅底尼氏說的「日本成功的一機會」那樣容易，還是一個問題。

首先拿蘇聯來說吧，假使日本一切的軍事設計，都做得很妥善，蘇聯底空軍不能炸毀日本底易於燃燒的城市，而日軍反如一九〇四至〇五年日俄戰爭時那樣地勝利，則俄國雖不斷的失敗於遠東；而其在歐洲重要的人口中心地工業中心地，還未受到侵害。又假使蘇聯內部不發生騷動（此偶然之事，今日已不如一九三二或一九三三年之易於發生。）及歐洲無國加以干涉的話，則蘇聯還可以沿貝加爾湖建築一道新的陣線，取得時間上氣候上及西伯利亞別動隊等的聯絡繼續作戰呢。

日本海軍之與英美或英美聯軍戰爭，或許在第一個階段可以獲得非常的成功；又日本軍艦及其遠征隊在英美強大的援軍未抵達遠東之前，也許以迅雷不及掩耳的手段，把香港婆羅洲非島佔領了；他們這樣底成功，對於英美底軍力財力是無多大影響的。結果，他們是得不償失。在如此持久的戰爭中，無異對較弱的日本作經濟持久戰的試驗。

有的時候，對於一個在其他各國造成戰爭的原素，日本實在有加以考慮的必要。我們可以清楚地引據新近辭去最高軍事會議委員職底安部信行氏底論文中的話來說；這稿論文是發表於日本外交時報，它的題目是「滿洲之佔領」：

「在歐戰後，個人主義與自由主義之從西方各國輸入者，開始很迅速地在日本佔着勢力。由於自大戰暴發所產生的唯物主義底可驚的盛行。這西方的「主義」已然令日本傳統的道德破壞無餘了。事實上，有時爲了社會主義與共產主義之傳入日本，我們是恐怕我國或許喪失了本帝國特有的國家精神。……於是資本主義開始得到地盤了。

憂時之士，他們想盡了許多智慧去研究怎樣才能挽救此種精神紊亂的狀態。正在此時，滿洲事變發生了；這很足以使日本國振奮。由此看來，由滿洲事變對於本國的意義看來，其價値是不可計算的。」

這里，安部信行將軍在日本保守黨及國家主義派集團內，會發表一種廣大的見解，謂滿洲之佔領，除去物質的意義不說外，是充滿若一種可寶貴的道德作用。這種作用是排斥外來的有破壞性的思想，並可以激發國民尚武的愛國的精神。

可是，我們知道一種有效於小病的藥，也許對於大病是致命傷的。由純粹的軍事上看，日本在滿洲之成功，已成既定的結果；但這不能確定日本即與列強發生衝突。所以，雖然日海陸軍底行動非常危險；但事質上，戰爭的可能性並不如一般弱惑的政論家所推測的那樣容易。我們知道有一件事可以限制或變更使列強不會和日本戰爭的，那就是假使任何列強其在遠東有權利且如此加以重視而不能保護之者，則我們可以說列強是無法阻止日本之侵略行動了。關於此，我們可以看看英日聯盟之通過與乎日本之退出國聯，就知道日本是不會和列強作戰的。

現在，我們可以把日本海陸軍派的目標，簡述之於下：首先，日本是堅持要與列強海陸軍有同等之軍備。於此，我們看看傳說的一個退職的海軍大將將要被任爲台湾總督，特別是太平洋增軍之條約限制快要無效，就可知道明白了。在國內政策方面，主戰派主張更軍國主義化，更集團化，更社會的經濟的總動員令的一體化。他們對於國防與農賬，想先考慮其輕重損益爲如何。他們需要有力的確認日本傳統的信仰與思想之灌輸於教育制度；同時，一方面壓制亂人意志的西方「各種主義」之傳播。最後，日陸軍之視爲其本身特殊任務者，乃在維持駐黑龍江方面的守兵；而海軍則自信保護日本在南太平洋商業上及其他的利益爲其任務也。（完）

——譯自外事季刊十月號（FoJeign Affair）

ENARMON

青年男尿中之有效成分

英男兒萌

青年　遺精
初老　衰弱
高年　頹唐

英男兒萌是由青年男尿提鍊而得之有效成分、嚴定有効力價、在動物及臨症實驗上、認其確能改良血色、增加體重、增進精力、促進食慾及新陳代謝、祛除疲勞倦怠等々、而顯有「返老爲幼轉弱爲強」之現象、用於青年遺精・滑精、壯年陽萎及性交不全、初老及高年期之頭痛・腰痛・倦怠・疲乏・耳鳴・心悸・失眠・記憶薄弱等々老衰症狀功効卓著

巳故高橋老藏相在世時、曾絕贊「英男兒萌」對於老衰現象效力偉大。此因高橋老藏相當時年巳八十有三而「英男兒萌」之藥力、竟能使其體重猶見增加、皮膚亦更潤澤、精力是勝於少壯之人、曾以自身作例、力勸當代名貴富豪應用。又英男兒萌因是取材於青年男尿、故亦吾東亞古來庯用童便之一實物証明也。

內服片劑　二〇片　五〇片　一〇〇片
注射劑　五管　一〇管　三〇管

總發行　日本・大阪　武田長兵衛商店股份有限公司

華南經理處　廣東西堤西濠口二馬路　岳陽堂藥行
廣東沙面英租界　東亞洋行

詳細仿單　函索即寄

各大藥房均有經售

36—120(C)

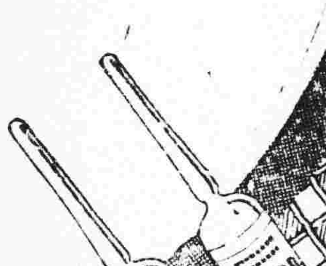

國民政府行政院衛生署檢定醫師

關志雄 專治肺病咳症

（X光照肺三元）（診例）初診二元（診所大新西路尾）

馬騮摵茶王來了

（優等鐵羅漢巖茶每罐壹元買一送一）

名貴絕倫（驚人美味）本莊獨有（世上稀奇）
冒險搜羅（不惜巨資）運動土人（訓練猴子）
懸崖採摘（辦來不易）得茶有限（勿失良機）

每罐原價五元剪此券到買晉收壹元

同珍茶莊　杉木欄　電話一三〇八五

十三行故衣街 張廼棠醫師啓事

鄙人歷任本市市立醫院皮膚花柳科眼耳鼻喉科及X光兼電療科主任等職茲已辭去全日在醫所候教親友賜教請依時移玉爲盼

時間上午九點至十二點下午二點至五點星期日下午停診

電話：一〇三二七

是的你現在可購服價格低廉攜帶便利之兩片新包裝此項新包裝各藥房均有出售阿司匹靈是抵抗頭痛傷風等症之惟一良藥服用便利功效靈速

廣州謙信洋行總經理各處藥房均有代售

廣西全省經理梧州居仁路五十二號和興號
四邑石岐陽江經理：江門蓬平路九號號協和藥行

所謂肺癆咳嗽之人
所謂陰虛內傷之人
◎◎◎有曾試用養陰丸否

此乃純粹國藥衛生要品香甜氣味佐使得宜深蒙用者所見重故創始僅三數年行銷逾二十省遠而歐亞澳菲美洲及南洋羣島就其行銷力量以觀測其功用之大銷流之廣可想見矣凡患癆患咳與體弱多病者尙祈注意及之

廣州市槳欄街位元堂廣告

余自強醫師

◀經驗治療▶

包皮剪除
包皮過長遺患滋多敝醫務處擅剪包皮久已名聞中外有口皆碑施術毫無痛苦術後行動如常手術安全收費十元成績歡迎參觀

痔患痔患
敝醫務處醫痔不用刀割不用藥膏藥粉打爛肛門祇整個痔瘡自然脫落女界有女醫助理普通手術費念十元是近代醫痔最安全之新法也

花柳淋毒
敝醫務處擅醫生殖器科對於花柳淋毒生殖器病採用歐美特效良藥痊愈迅速費用廉收

醫務所　廣州市城隍廟右鄰　電話一七一八三

何利田大醫師

●花柳皮膚專科●

專醫花柳

定購白濁白帶針藥
能斷十種白濁之根

急慢濁劇痛無痛濁前後段濁
變鵝水疳濁十年老濁來血濁
腎囊腫痛濁尿含絲濁早晨濁

現遷惠福東路之四拾六號地下

太平南路卅號法國里昂大學外科

巴黎大學花柳皮膚專科

醫師李同仁　針射電療濁帶

運用德法最新透熱電療超紫光人工日光赤光線外科手術電機石英紫外光治療顯微鏡檢驗針射確能把一切由韋花柳傳染來的新舊梅毒淋濁赤白帶下婦女經期不調前後肚痛子宮位置不正以至難孕・一經治療當能使患者知近世醫學之長足進步與乎科學之驚人也

存心濟世　不論醫費

男女醫師　負責到氐

家庭不可不備之療膚良藥如意膏

如意膏係用八種涼膚止痛消毒力強滅菌效大生肌迅速之藥料所製成無數人士歷經試驗而証明其爲家庭不可不備之療膚良藥也舉例以明之試閱下錄河北南宮協裕銀號蘇澤甫君對此現代醫藥科學療膚產品之言可也

蘇君書云『鄙人年來每至冬令足患凍瘡紅腫潰爛痛苦不堪自塗如意膏後痛癢立止紅腫漸消潰爛旋愈此外鄙人足趾手指亦嘗患黃水瘡搽以此膏亦痊即愈又小兒等有患黃水瘡頭癬等症者以如意膏治之均奏速效』

凡疥癬瘡瘍面疹膿疱割傷灼燙傷損或跌在寒季保護皮膚使免裂皺拆坼如意膏均爲無上妙品各藥房皆有出售或向上海江西路四五一號韋廉士醫生藥局函購每盒七角六盒三元五角郵力不取

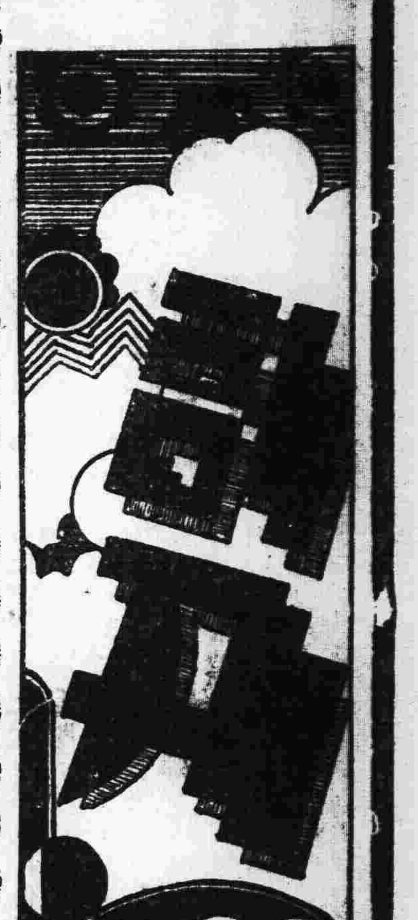

第九四期

防空展覽會閉幕後

威伯

廣州自有史以來最完備之防空展覽會，自十一月下旬開始，日昨閉幕，時間凡三星期。在三星期中，觀者絡繹中華路上，而擠擁於展覽會場內外，每日平均二萬人，其盛況始終如一。可見市民前往參觀者非徒「觀熱鬧」而已，乃欲求防空之智識，以為「防空建設」之實施，庶幾在風雲變幻中，有備可以無患。今日自衞衞國之圖，在雍容整肅之氣象中，最急切之舉當為擁護蔣委員長復興民族之主張而厲行新生活運動；節一日以至數日之衣食，以捐款慰勞綏遠苦戰之將士。顧此外在緊張嚴重之氣象中，亦有最急切之舉，此則為遵守最高軍事領袖之訓令，而厲行國防建設。國防建設之第一步即為實施「防空建設」嚴格「國民軍訓」！

德國名將盧登道夫嘗謂現代之戰爭，為全民族謀保持其生存之最劇烈奮鬥；於是乃有「全民戰爭」與「全體戰爭」之說。意國名將杜赫，在戰略上主張以空軍為進攻之主體，而以海陸軍取守勢為擁護；於是有「杜赫主義」之稱。因戰爭方式之演進，合水陸空三方面而有「多角式之立體戰」之險惡現象。因某國慣於蔑視公理公法，任意突襲鄰境，而有「不宣而戰」之險惡情勢。總此四種觀察而論之，可知戰勝則為光榮之生存，戰敗則難免屈辱之滅亡，「民族復興」原與「國防建設」有極密切之關係！所謂「防空建設」者正為今日迫切之圖，而此次防空展覽所予吾人之教訓，乃為坐言起行之實際訓導，當即日籌備實施者也。政府既設防空團以為倡率矣，民衆亦應雲從，綢繆迅速。

頗聞之，在消極防空上，每人須備防毒面具。戴上面具，攬鏡自照，似萬年前之人猿老祖宗，因歎人類進化，殆若循環。雖然，生命要，外表何關？呼我為猴者，應之曰猴。敵國之轟炸機大隊來攻之前，緊防毒面具不可不備，地下密室不可不築，高射砲應多裝置於各要塞，戰鬬機與驅逐機應多駐屯於各城市。先有為「猴」之決心與準備，戰而勝乃得為雍容華貴之「人」。

抑又聞之，燕巢幕上，魚遊釜中，苟安偷活，坐以待斃。此為不知防空建設之急切而早日籌備者也。故為「猴」，則求生，為「燕」為「魚」則待死。告吾市民，曷為猴為魚，惟君自擇！

人生之謎

伊凡

革華女士：

人生是夢？還是夢是人生？在我遲鈍的腦海中眞是區別不出，不過數月當中，人生的變化，使我有點模糊，似乎數月前，我們還共同呼吸在一個大都市上，到而今已是天各一方！時間與空間，支配了人間的一切，時間奪去了美夢，空間隔絕了形影，唉！無情的宇宙，冷酷的人生。

在香港接着你一封電報體裁的信後，到而今消息茫茫，究竟你眞的跑往華北去參加救護的工作，還是仍留在上海為難民服務呢？我看你的表現，好像一個無提無憎的女英雄，令人崇拜的是你具有健美的身體，超越人們的智識。不受現社會一切環境所束縛，而獨自向着人生的眞義去開發新途徑，你的確是新時代一個偉大女性一典型——照你的身世和家庭的環境，雖不應該像介姊豪華一般抱着「願為英雄姿，不作俗人妻。」的主張，太快的嫁給劉將軍做姨太太，郤也儘可匹配一班公子王孫。享受高貴婦人的艷福，過一世寫意的生活，但你竟為什麼沿着拋物線而分馳呢？

華華，我和你數年純潔的友誼，總可說是彼此生涯中最値得紀念的一人。我所認識的一切女子中，除却你合乎我的標準外，簡直沒有一個滿足我的理想，因為你不獨年青貌美，尤其是你具有健康的體魄和富有彈性的肌肉。靈敏活潑的談吐，柔和的舉止當中，帶有幾分高超剛強的脾氣。這一切深刻的印象，在我腦海中是永遠不會磨滅！我覺得你漂亮的臉和堅實的身軀，不獨似美麗之神委娜素Venus，簡直是天上的安琪兒Angel。若果配上一個同樣強健的男子，定是一位產生優秀人種的母親。因為像你一樣健康的女子，在我們貴國的確是缺少，多數女子的不能從身心方面去謀徹底解放。尤其廣州號稱革命策源地的摩登女子。還不少束着胸，穿緊小馬甲，自己摧殘自己的身體呢？

現在我與你雖天各一方，但是你給我眞摯的愛，我永久勿忘，雖然我們各向着人生底憧憬摸索，遭遇同屬不同，但心志却常相共。可是瞻望前途，雖長夜漫漫，我們終可達旦，囘首過去，亦同樣經驗人世間種種艱難。大有「感嘆生而為人已是不幸，生而為現代之中國人更不幸中之不幸。」

我現初抵此間，一切均覺忙亂，不能將社會情況，作有系統的詳細報告。

日前我沒有什麼希望，也沒有什麼計劃。在我平庸的心中，只有簡單的一個願望。在此過渡期間注意身心上的「休養」！因為我深感覺身體上，精神上深不健全的人，在現社會上本無牠存在的價值。同時我想暫不離開此間，因為感覺什麼地方部是一樣，到處都正在排演虛偽殘忍的劇。

我極想把身體鍛鍊像你一樣強健，把衰弱的精神恢復原狀，將來始能實際向着人生前途奮鬥！但是應該怎樣向着永恆的人生奮鬥？這一個「人生之謎？」在平庸的我終是解不出其眞義。

我現在好像「迷途的羔羊」，正盼望你指示一條光明之路呢！

電影王（三）

辛克萊著　余嘯南譯

『一天，當我陷於不知所從，在企圖着找一條出路時，那個和我這兩個建築物簽有灰泥合約的人來訪我。他告訴我他正在困苦中，要我來幫助他解除這個困苦。當我曉得了他是來要他的錢時，你可以猜猜我的情緒是怎麼樣。他說：『我曉得我是沒有權利來請求你預付錢把我，可是假如你能給我四個月的期票，而不致把十五個月的期票把我，那我便不勝感禱之至了！』我聽了他的話，一個重荷就由我雙肩上掉了下來。不消說我是給了他四個月的期票，而他也拿囘了一張收據把我。這好像是他把這樣的話傳了出去了，因為那些包工都一個一個來找我要期票。四個月以內，而且在這些期票的第一次付款未到以前，每個月都發生這同樣的事體，直至這兩間戲院完成了，開幕了。

『一天，有一個包工問我曉不曉得殖民銀行的行長，華爾卡先生，幷我有沒有和他做過生意。我告訴他我很慚愧來承認我嘗和他做一囘生意，但沒有成功。他暗示我到銀行去，看他去，他不會說什麼了。我奇怪起來。我去訪華爾卡先生。他還記得我，幷問我一向好吧。我把我建築兩間戲院的全部故事告訴他，他說：『那你不要担心。我說：「但我有第一期的期票快到期了，我目前的景況幷不比給他們開期票時好，因為那兩間戲院才開幕」。他按了鈴子（這不是前囘他按來叫人趕我出去的鈴子），有一個年青的人便帶進來一個信封。他說：「這兒有二十五萬元，剛夠你支付那些期票。還有其他一十五萬元是給你去應付產騷銀行的。我曉得你在困難中，所以叫那些包工去找你。」當我問他為什麼對我這樣相宜，他便答道：三年前那一天，你為着你的令譽而不願退票，作着那樣的奮鬥，我就注意了你。現在：恰巧我又住在奧督本戲院對過的街上，戲院尚未建築成功時，我每天早上由我的窗口看見你在察勘着工作進步，而且我一看到你一層層爬上那建築架，我就眼昏起來。而且有好幾天晚上，我也看見了你忽忽的跑來在巡視着那個不動產。我覺得一個人那樣熱摯於他的名譽，孜孜不倦和自覺於他的事業，是最好給人作冒險生意如投資的對象。如方便的話，請按時把這錢還把我吧。』

『借錢後一年之內，我就把這個債務還清了。一間戲院是在一九一三年年底感恩日晚上開幕的，另一間却在聖誕節前幾天開幕。』

兩名人小記

栩然

一　曾國藩之器量

曾國藩督兩江時，開官書局，主校刊經籍者為戴望。戴字子高，治經宗今文，以公羊學著稱；然疎狂特甚，不為勢位屈。與曾講論經術，必持己意。甚則拍案大罵，謂：「曾滌生如此不通，亦配談經學！」曾輒笑而避之，曰：「子高又發瘋矣！」然相與講論如故，戴嘗面曾之走避亦如故，見者幾習以為常矣，後曾卒，戴慟哭嘔血，言：「今世更無知己矣！」不數月亦卒。戴之氣概，固屬得難；惟曾之學，曾之才，戴之堅忍猶可幾及，或有勝之者。然曾之器量，則求之古人，亦屬罕見矣！於此可知曾之領導羣雄，成一世功名，亦非偶然也。

二　伍秩庸之詼諧

伍秩庸（廷芳）博士，遜清東渡使美時，頗得彼國人士歡心；蓋以彼老善詼諧，宴會席上，一言既出，滿座哄堂，故人皆樂得其與會。前羅斯福總統夫人尤與之善，伍遂籍以展其外交材幹。前清無論官民，腦後皆蓄有西人所謂「豚尾」之辮。伍使美時，猶不能免俗，尚存而未剪。一日，席上，隔座有西人欲調侃之，問曰：「貴國辮髮有何用乎？」伍不答，少間起立，撫其人禮服後背之雙鈕，反問曰：「君此鈕有何用乎？」其人曰：「不知也。」伍曰：「然則君不必問余之辮髮有何用矣！」一相與大笑。

八十初度的蕭伯訥

英子

本年七月廿六日蕭伯訥已達老熟的（但依舊尖酸的）八十高齡了。他的長遠的身世簡單的說便是：一八五六年七月廿六日生於都柏林。他的父親是一位退休的法官，後來成為一位並十分成功的穀商。十四歲時在一個地產商八裏得到了一個位置，纔入一所美以美教會學校念書。一八七六年到倫敦，幾年來全靠他的母親做活過日子。一八八二年成為一個社會主義者，加入費邊會社，為著名的費邊評論雜誌的編輯和撰述。至一八八五年為波爾摩爾日報(Pall Mall Gazette)作評論時，才得眞正受薪。一八八八——九〇年為「明星報」撰作音樂評論文，署名為有趣的，Cornodi Bassetto「一八九五——九八年為「星期六評論」撰作戲劇評論，起始用著名的G.B.S.的署名。在潦倒的時候他已開始著作劇本。有些劇本被演出，但觀衆所得的印象甚少。一八九八年他把這些劇本和別的編為一書出版，題名為「愉快的與不愉快的戲劇」。這才吸引了一大帮讀者，並惹起熱烈的評論。於是他的文學聲譽鵲起，甚至英國文字中特地新創一字Shavian（蕭伯納式的）來形容他的著作。一八九八年娶了一位富家女且生女士（Miss Charlotte Payne Tomneud），從此斬斷了窮愁。在他許多劇本中最著名的大約是：一九〇三年出版的「人與超人」；一九二一年的「回到麥夫舍拉」；一九二三年的「聖約安」；和一九二九年的「蘋菓車」。

他的聲譽日穩，常常被稱為近代的福耳特耳（Voltaire），像十八世紀的這位偉大的法國作家一樣，這位廿世紀的愛爾蘭人攻擊一切惡習和不義的事情，揭破一切偽善者和欺騙者的面具。他常常尤愛諷譴美國和美國人。有一個美國記者在其八十誕辰中問他為甚麼那樣愛諷譴美國和美國人，他回答說：「以譜譴來諷戒風化是我的職業。美國人的風化比別國人的尤須諷戒；但因為他們自視過高，傍若無人，自以為他們的風化是最完美的，所以他們以為我終生竭智地來侮辱他們。可幸的，我侮辱他們愈多，他們崇拜我愈甚。」

在其快活的誕辰中，他還是不離這種尖酸的說話，可是這是怎樣的一種向美國人士的特別致詞！

在幾年前，這位美國記者曾經以同樣的問題請他陳述意見，他却囘說道：「不，不，我不說。我為甚麼要那樣費腦力而得不到報酬呢？我不可以在十分鐘內將我要對你說的話寫下來，簽上個字，寄給美國那邊的編輯先生，換取「一千元的支票的麼？」

蕭伯訥果然是那麼愛錢的麼？他另有一個愛錢的理由。

蕭於一八七六年由都柏林到倫敦，時年僅二十，意欲以筆耕謀生。他在四年中寫過五個劇本，但出版家一本也不要。在倫敦開首的九年間，他著作而得的報酬僅有三十塊錢。那九個窮荒的年頭中的生活全靠了他的母親的幫助。

但這些境遇也許養成了蕭的特別的脾氣。今日的出版家須要出高價買他的作品，這大約是他對五十年前的出版家的輕視的一種報復能。也許當時他的袋中常常僅有幾個辨士，便養成了他終年如一的習慣，如不喝烈酒不吃肉的習慣。

他覺得在這無情的世界裏，金錢是一個平安的錨。他推過這麼多年的窮生涯，使他許多著名的劇本和書序得了一個主要的題材，就是：「近代人生的罪惡俱由貧窮而來的，貧窮是罪惡之源」。

對於他的著作的報酬費，他似乎很苛刻的，可是他並不是一個貪錢的人，或是一個守財奴。當一九二五年他獲得了諾貝爾文學獎金的時候，他把那份獎金送出來為英瑞文化促進基金，由這些基金做出了幾件好事，其中之一便是把瑞典文學鉅著譯成英文。

蕭常常暗中行其善事，也永不誇露的。曾經有一個新聞記者貧病交迫，他是蕭的老友。蕭打聽了他的疼苦，便寫了幾篇訪問自己的談話稿交給他，還教了他一調實際的辦法。他教那個新聞記者不要把這些稿賣給那一位捷足先登的報館，要聯台幾家報館發表，那麼可多賺一些錢。那新聞記者果然依計而行，賺了一大筆錢，足夠敷衍了多時的窮日子。

可是蕭做事有時是很無情的。有一夜他坐在一間戲院的樓廂看戲，一個美麗年輕的女子羞怯地走到他面前，請求他簽個字在她的秩序單上，他拒絕了她。因為觀衆的視線集中着她，她幾乎哭了出來，於是再請求他，他再次拒絕。這似乎是一件不大方的事情，但蕭知道如果他答允了她的請求，那晚上他就沒有安寗的時候了，他必完會被一犖人包圍要求簽字的。

他慶度他的八十歲的謎辰也很別緻。那一天他在馬爾溫劇場（Malvern Theater）中專心地看着伶人演出他的劇本「聖約安」。馬爾溫劇場是建於倫敦西北的一百二十八哩的烏司特郡山上，是紀念馬爾溫而建築的，每年有一個戲劇季，叫做馬爾溫節。就是在這劇場中舉行。蕭寫的戲劇常常在這馬爾溫劇場初次演出的。這劇場的主要劇目便是蕭的劇本。今年蕭在這劇場上演過他的三個戲劇：「聖約安」，「在岩石上」，和「賣花女」。這劇場的人叫他做「聖伯訥」。在自己的誕辰中在這麼的劇場裏看着自己的戲的演出，也許有點幽默的意味罷。

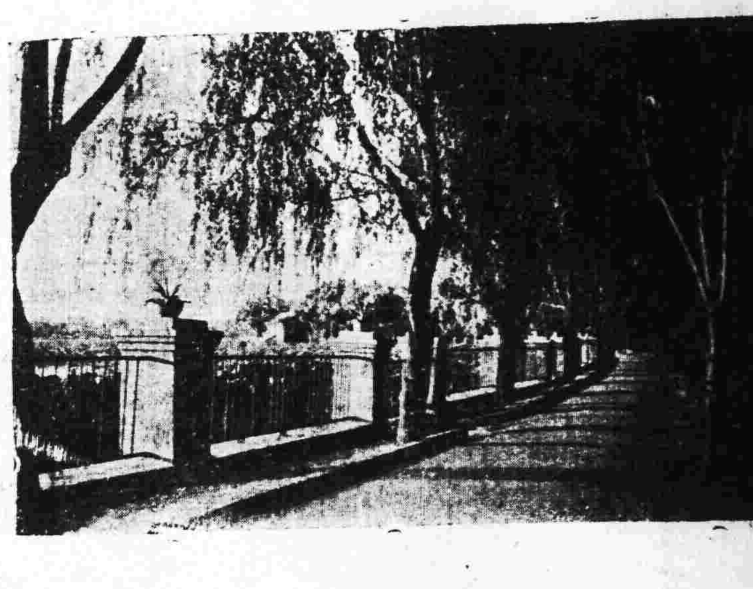

北平北海公園　（李梨）

寄征夫

沙漠中人

自君出發兮，我心
悄悄；開報捷，
一笑嫣然。天寒而
地凍兮，君常自衞
；擒賊先擒王兮，
君大無畏。歷下名
城兮，血染沙場；
萬衆歡騰兮，踊躍
輸將。賊胆寒兮，
蒙鉦創；信王道兮
，坦蕩蕩。泱跡茫
茫，大風泱：山
川俯阻兮，斷八腸
；凱歌競奏，歸
故鄉！

前進吧！吾愛！

巾幗

戰雲密佈了邊疆！
敵人的炮火，一陣一陣的飛來。
鼙鼓的戰鼓，已在一陣一陣地狂鳴！
還不是東北的同胞與敵人浴血嗎？
咳！時候不早了！
前進吧！吾愛！
喪心的漢奸還不住的搖尾；
兇狠的強敵正在耀武揚威！
同胞的熱血沸騰極了！
還不快些趕上前線去——
咳！時候不早了！
前進吧！吾愛！
獷風已吹進了我們的領土，
睡着的獅子已被炮聲驚醒了——
牠的怒吼，喚醒了東亞的國魂；
咳！正是復興的時候到了，
前進吧！吾愛！

革咳防痨　唐拾義久咳丸　專門治咳醫師　廣州下九路　父子大藥廠發行
唐拾義哮喘丸　服後立即喘止　痰消除根免發　誠唯一治喘良藥也　△定價▽　每瓶一元二毫

肺病早期診斷治療
唐太平醫師啓事　大學肺科教授埃拿士EISNER領証書歸國後照常應診
本醫師向承父業專醫肺病已十八載為求集思廣益探長棄短起見特往環球考察經歷歐美諸國（德英法日奧瑞士等）曾在德國柏林醫科專醫理研究又在英國布朗頓胸肺病院BRONPTON實習治肺手術均
（診療所）廣州下九路　（時間）上午九時至一時
創製太平保壽汁　又名鈣衛糖魚肝油　能使瘦弱變為肥壯　滋陰養血保肺建精

醫師曾靄民精醫花柳白濁
選用最新藥醫治各期花柳如下：疳芒菓魚口疔瘡骨痛血毒惡瘡四肢麻木惡性癬癩及新舊白濁如小便頻數黃赤刺痛血淋鵝素泔橫痃癢丸腫痛骨節軟痛等症兼用顯微鏡檢驗
醫務所廣州市永漢北路財政廳前（電話一式四八八號）

高義民金慧儂夫婦醫師　余夫婦開業十九年彼此合作
治理內科兒科生殖器病腎虧虛萎　能使身體發育難孕婦女正常受孕
遺洩花柳骨痛痳痺脚軟水腫經痛不調白帶托瘡刮瘡開大瘡口乳瘡手術產科孕吐產後疾病凡被男子傳染一切疾病安全料理　留醫留產
▲醫務所一德路石室前　▲電話一四六二〇

丁卜解決了睡的問題
人生行樂耳，給你半世慰安和休息的床鋪怎能不把它弄好一點？為着這個問題，丁卜早已準備了許多舒適的物品被褥蚊帳枕墊等……供你享受了，它包你喜歡的，如不合用，可原價十足收回，這就是廣東話平夾靚的証明啊！
被褥　絲棉被鴨絨毛被　特製棉胎褥全絲織　花被面刺繡被面床　褥線綉或印花床布
蚊帳　原幅無骨洋珠羅　織花羅幼紗羅　全綫全蔴羅布精　工縫製絲綢蚊帳
枕執　袵簾　美術蜀案或名畫線　綉枕執袵簾漆布木　棉枕氣枕提花枕巾　印花窗簾布
鋪在財廳前昌興街　電話一六九七五

恭頌巴黎大學醫學博士羅廣庭精醫疤痕
鄙人自幼跌傷面部遺下疤痕甚大極不美觀現蒙羅博士用最新醫術將其消滅恢復美觀銘感之餘愧無以報特登報鳴謝俾同患者知所問津焉　梅縣丘久華敬頌
羅博士精醫一切不美觀疤痕瘤暗瘡臭狐外內部各科
醫所設豐寧路　電話一六一四一　二三五號二樓

許修五割包皮
包皮過長原為藏垢納污之所障碍發育割去之則可以恢復健康本醫師專門割症十有餘年對於學生及貧苦平民酌贈醫藥收費從廉且可免費換藥又無痛苦能操作如常及不用留醫也
特治花柳瘡疔。慢性白濁。婦女暗病。久難受孕。男子腎虧。經期不調。早洩一切生殖器病
▲診期上午九時至五時▲電話一三一零四　醫務所廣州市西濠口新亞酒店對面

婦科專門女醫師劉漢貞精醫難孕婦女　指導孕育良法
本醫師全科畢業後、曾在大醫院專門研究婦科多年、對于難孕婦女尤下苦功、凡難孕育者無論由各種花柳白帶、宮位不正、宮內膜炎、宮口狹窄、經期不調、腹痛、暗病等、所至以最新方法診治、務使求子者得達目的、擅長婦科各種手術。絕無痛苦。（設備留醫留產所）
醫所一德西路四百八十二號　電話一五〇八三

肛門外科專門醫師崔堯天　首創新法無痛針射脫痔
本醫師致力於肛門疾濕之研究已十有餘年不論內痔外痔。肛門濕疹。肛門破裂。肛門狹窄。肛門膿瘍。肛門腫痛等。脫肛。肛痛。大便下血。赤白痢症。一切肛門病症俱能本十數年來之經驗迅速治愈。肛門患疣永不復發而以針射脫痔尤為效驗確能無血無痛不用刀割不用線紮行動工作一切如常不用留醫至於港佛外埠可以來囘即到即醫時間經濟更其餘事耳
▲醫務所現遷中央公園前十字路口　電話一五〇七五號

婦科專家全科女醫師康靜佳　專治歷醫無效難孕婦
指導生育　擅長婦科手術　面部乳部美型術
久難孕育、白帶花柳、月經失常、經痛閉經、子宮疾患、孕育障碍、均利用最新科學完備儀器電療增加醫療功效於短速期間自根本治愈
△醫所：太平南路六十七號電話：一六一九七　△留醫留產

小朋友 第十五期

請先看這裡

編者

這一期我們發表一篇生活紀錄，是新會平山小學高成就君寫的。在這篇文章中，他告訴我們，他們怎樣節食去援助綏東的鬥士。看了，我們得到大大的感動，幫助國家是最光榮的事情！爲此，我們打算在最近，刊發援綏專號，希望本刊小作者踴躍投稿！

關於綏遠的文字和圖畫，本刊曾發表過四篇，爲了想給本刊讀者更深刻認識援綏的意義起見，編者謹將馮副委員長的演講詞節錄兩段於下：（原文載九號本報第一張第三版。）

「說起綏遠，實在是一個極重要的地方，綏遠東邊是察哈爾，南邊是山西和陝西，西邊是寧夏，北邊是外蒙古。目前和匪僞軍衝突的防線，是沿着大青山和察綏邊境的五百里陣地。假若綏遠一旦失守，山西，陝西，寧夏，甘肅就立刻要受到嚴重的威脅，這對於早已受匪人威脅的冀察兩省的影响，自然更不用說了。這樣，防線就要由五百里延長到七千里，國士便處處都有被匪人侵略的可能。所以綏遠是西北和全華北的門戶，也就是全中國最重要的門戶之一。」

「第一是（我們）對於前方將士應作物質的幫助，物質的接濟。我們要知道，他們死，是爲國死，爲你死，爲我死，爲大家死！他們流血，是爲國流血，爲你爲我爲大家流血！他們受寒冷，是爲國爲你爲我爲大家受寒冷！他們忍受飢餓，更是爲國家爲你爲我爲大家忍受飢餓！自從綏遠發生戰事以來，全國各地，就在很偏僻很遙遠的地方的同胞們，也大都已經減食縮衣，一分錢一毫錢也匯集起來，寄到前方慰勞將士，青年學生，更是冒着寒風奔走街頭，從事募捐的運動。這種民氣的表現，就是中國不亡的鐵證！我深知道綏遠氣候的寒冷，在那裏是非有皮帽，大皮襖，小皮襖，皮褲，皮靴，皮襪，皮耳套，皮手套，並且還非是「七月皮」的是過不了冬的。現在百靈廟一帶，正在大雪狂風，盤天怒吼，戰士的禦寒問題，實在是我們後方的同胞要趕緊負起責任，來替他們解決的！

「時機太急迫了！民族國家的生死存亡，就要看我們每一位同胞最近努力的程度，我們要一分錢一文錢也不浪費，一分鐘一秒鐘也不空過，集中一切力量，共赴國難！」

附本刊徵文條例

（一）徵文題目：甲，「一週間」，（用日記體裁寫出一星期的事情。）乙，「怎樣援助綏遠守土將士？」（任作一題）

（二）截稿時間：自今天起，至本月二十五號止，外埠的，得展期至本月底止。

（三）來稿以白話文爲主。用有格子的原稿紙書寫。來稿如要退還，須附足郵票。

（四）須書明應徵者的學校，年歲，年級。

（五）應徵者如在學校讀書，須加蓋所在學校的鈐記。

（六）選取名額：定取四名；揭曉日期：定明年一月份的第一個星期六，（即一月二號。）

（七）獎品

第一名 本報社長李伯鳴先生獎

第二名 本報總編輯陳淡霜先生獎

第三名 本報編輯胡春冰先生獎

第三名 本週刊編者蔡雨村先生獎：書五冊，計：楊柳風一冊，愛的教育二冊，人和山一冊，十萬個爲什麼一冊。

（八）頒獎日期及地點：一月五日下午九時；在光復中路七十九號本報社

一頁生活紀錄

新會平山小學 高成就

一陣嘈吵的聲音，竟把我從夢中驚醒了。「喂！…喂！…你看：看：啊！又一個火球拋上去了！…」有一個同學這樣說：我聽了之後，便急忙起身來看，果然看見不遠的地方火光熊熊，火勢雖然不甚猛烈，但是照得一邊天都紅了。那時各同學大半都醒了，聲音很嘈雜。舍務員何綽甫先生也被驚醒了，便出來干涉各同學，各同學聽見他的聲音，急忙地跑回床上睡覺。靜了一會，便聽得打鑼的聲音，好像有二十多個人打鑼，聲音很大，過了一會，鑼聲便漸漸的低了，也許是熄滅了罷。那時，還是夜深，不久，便再入了夢鄉。

今天午後舉行集團訓練時，李先生講關于節款慰勞綏東忠勇將士的事，各同學都很踴躍，都很熱心。本校最熱心的要算四年級陳汝霖君了，他能用各種方法去叫家長幫助他捐款。又從本校寄膳的同學節食這件事來看，都可見各同學愛國心切！

晚上在未打食飯鐘之前，各寄膳的同學都很快樂，因爲今晚的晚餐是吃番薯的，和平常不同。過了一會，便打食飯鐘了，各同學走進膳堂去。叫了「每飯不忘，打倒××」的口號之後，各同學便坐下吃了，在我們還吃着的時候，胡啓輝先生已吃完了。他食完後，對我們說了幾句話：「各位先生！各位同學！我們今晚吃這一餐番薯，是和平時吃番薯不同。請大家想想！我們爲什麼要食番薯，請大家記牢！記牢！」他說完後，便走出膳堂去。

了。我們聽了後，感動得幾乎要流淚。小朋友，我們不要當這是湊趣的事情！番薯雖然是不很好吃的，但綏東的將士們，還在冰天雪地裡奮鬥！抗敵！那又比我們辛苦不知幾千萬倍了！

過去的與未來的 馮棠攝

小論文 徵兵

合浦縣立第一小學 李家駒

兵士，人人都知道是保護國家和民族的，尤其是在現代弱肉強食的世界裏，更顯着他是重要的了，兵士，是越多越好，越多則國家越強盛。況且我們中國，現正在受強壓迫的時候呢？

但是人民多不明白當兵的任務，都以爲『好子不當兵』，把當兵看做最羞恥的一件事情，所以多不肯去做，這就是因爲他們不知道當兵是人民的義務，人民的天責，保護自己的國家和民族，簡直是保護自己，況且國家正在這個將要滅亡的時候呢？

我們試看看現在的世界，能光榮存在的國家，像法國，德國，意國，俄國……等。他們的所以強盛，就是因爲他們實行徵兵，人人都盡當兵的義務，人人都有相當的軍事學識，國家若是有了戰事，於是人人都武裝起來，全國皆兵；沒有事的時候，大家是做着工，所以他們的國家，怎樣不強盛呢？德國在歐洲大戰失敗後，不是一個被壓迫的弱國嗎？可是現在呢？却不同了！在這相隔不過是十數年的時間，他竟弄到這樣的強盛，這不是他的人民有了組織，有了訓練嗎？

我們國家是處在將亡的險地，我們要救亡圖存，祇有鬪爭的一條出路，我們爲要得到鬪爭的勝利，便要人人有相當的準備，所以徵兵是目前的一個急務，當兵便是人民應盡的天責。

科學故事 六 太陽（下）

王緝和

「太陽的肚子裏面載的完全是些很小的原子——氣體物質。但很奇怪，如果用分光鏡把這些氣體物質一照，就立刻看見太陽裏面的物質和地球上的物質同是一樣。便是說，地球上所有的東西，在太陽上都有相似的原質，不過因爲環境不同而變成相異的形態罷了。

「太陽和地球有相似的體質，還不算十分奇怪，因爲牠們有着父子的關係。但天文學告訴我們，其他沒有這樣親切關係的宇宙中一切的天體，都是用相似的原質構成的。這便奇怪了。」

「現在說回到太陽的本身來。我要問你們；太陽有多麼大？」

叔父銳利的眼光看了看珍兒，這個女孩子羞怯起來。

「克非呢」？叔父轉問另一個。

「我不知道；但我知道地球是很大的。」克非懷疑地答道。

「太陽比起地球，還要大一百三十萬倍，有着八十六萬四千哩的直徑。如果太陽只是一個空殼，那我們可以把一百三十萬個地球裝進牠的肚子裏去。但論起重量，牠只比地球重三十三萬二千倍，因爲牠的密度只能當地球密度四分之一。太陽的重量是：三字後面跟二十七個圓圈的噸數。」

「現在我們要說一說太陽和地球的距離。這是一段很長的路程，假如我們築了一條鐵路，使地球和太陽通車，那麼，這裏面便有很令你們吃驚的數目字。

假使這間火車公司開的是每小時跑四十二哩的快車，牠的搭客，要經過二百五十四又三分之一年才可以到達太陽表面。要是開的是慢車，那麼時間更長了。」

「我想這些搭客們一定會感覺到極困倦」。克非說。「車未到太陽時他們已累得坐不下去了。」

「假使真的有這樣一條鐵路，那你的想像是對的。但可惜這一條空中鐵路太長了，現在的人類沒有力量把牠築起來。」洪石叔這樣說着。跟着他又說：

「太陽和地球的距離是九千二百九十萬哩，這是人類站在地球上兩個相距很遠的地方去觀測，將其結果比較得來的。

「太陽表面上有一奇觀，從望遠鏡上看太陽，常常見有些斑點，這些斑點多是黑色的或暗色的，平時大部份呈圓形。天文學家叫牠們做太陽的黑子。黑子的數目並不一定，大概每隔十一年，出現在太陽表面一次。黑子出現時，我們的地球常受影响，因而發生暴風雨，面積大的黑子，比四川省還要大，但是因爲牠們所在的太陽的表面太大了，從望遠鏡上看去，最大的黑子也只像一個小小的斑點」。

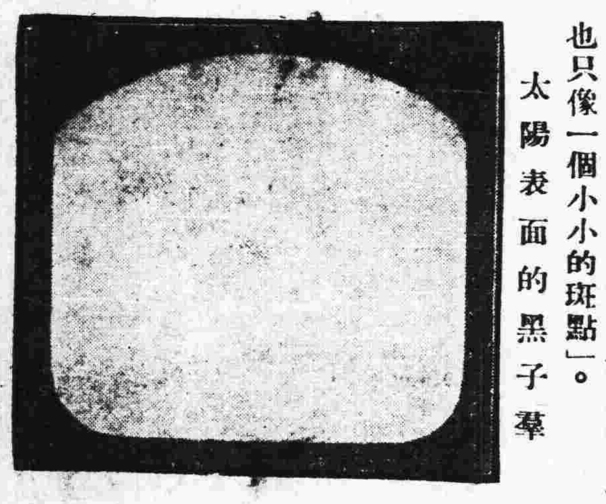

太陽表面的黑子 華

陳彥醫務所遷址

本醫務所於十二月十日遷往豐寧路白沙巷口一百四十六號照常應診增設留醫原日十六甫醫所取銷

日本醫科專業 陳彥醫師 統理內外全科 專門痔漏痾血

龔秩芙 女醫師 專理婦科 界 痔 電話一三九九九

全國中學大學生自修升學會考必備之全部書籍

錢洪翔主編

全國初中入學試題精解 原價大洋一元二角．減價大洋一元

全國高中入學試題精解 原價大洋一元四角．減價大洋一元二角

全國大學入學試題精解 增訂本 定價大洋一元五角

全國初中會考試題總覽 原價大洋一元四角．減價大洋一元二角

全國高中會考試題總覽 原價大洋一元六角．減價大洋一元四角

全國職業考試指導 原價大洋八角．定價大洋七角

減低定價後再 特價九折 日期十二月底止 外埠函購郵戳爲憑

高中部 ◀初中複習叢書▶ 小學部

高中國文複習指導……原價大洋四角．減價大洋三角半

高中本國史複習指導……原價大洋六角．減價大洋五角半

高中生物學複習指導……原價大洋五角．減價大洋四角

高中三角複習指導……原價大洋三角．減價大洋二角半

初中國文複習指導……原價大洋三角半．減價大洋三角半

初中算術複習指導……原價大洋五角．減價大洋四角半

初中代數複習指導……原價大洋五角．減價大洋四角

初中幾何複習指導……原價大洋五角．減價大洋四角

初中本國史複習指導……原價大洋二角半．減價大洋二角

初中外國史複習指導……原價大洋三角．減價大洋二角

初中物理複習指導……原價大洋三角半．減價大洋三角半

初中化學複習指導……原價大洋二角．減價大洋一角半

初中公民複習指導……原價大洋二角半．減價大洋二角

初中動物複習指導……原價大洋二角半．減價大洋二角

初中英文複習指導……原價大洋五角．減價大洋四角

初中本國地理複習指導原價大洋二角．減價大洋一角半

初中外國地理複習指導原價大洋一角半．減價大洋一角

小學算術複習指導……原價大洋五角．減價大洋四角

小學國語複習指導……原價大洋三角．減價大洋二角

小學自然複習指導……原價大洋二角．減價大洋一角半

小學社會複習指導……原價大洋二角．減價大洋一角半

財政廳前 北新書局 二百十號

民智書局

書價特價六折（照定價實收六折）

書名	定價
戰後世界政治地理	1•80
政治學概論	1•10
行政組織論	1•00
現代市政通論	1•00
現代市制大綱	•40
行政法總論	1•20
美國政治史	2•00
政治學說史	1•60
行政學原理	1•00
日本論	•70
現代美國政府	•70
美國政黨鬥爭史	•50
現代法國政治組織	•75
法國政黨	•60
德國政府大綱	1•60
法律思想史概說	•15
國際私法	1•60
民法債編總論	•80
民法債編通詮	1•80
現代立法問題	1•70
中國之司法	•85
國際私法商事編	2•50
西洋哲學史（下）	1•10
歷史哲學大綱	1•40
西洋近世哲學史	1•10
論理學	•85
黑格爾主義與孔德主義	•70
黑格爾之歷史哲學	1•20
唐慶增經濟論文集	1•20
經濟學史	1•60
大學經濟課程指導	•40
經濟學緒論	1•10
近世歐洲經濟史	1•20
中國農村經濟概論	1•00
新經濟學概論	1•00
戰後世界各國財政	•60

中華教育用具製造廠製

HAIR HYGROMETER

毛髮濕度計

測室內濕度・預測天氣晴雨

學校家庭均極適用

毛髮濕度計用以測定空氣中水蒸氣含量之多寡，藉明室內濕度狀況，並可預測天氣之陰晴，以前國人所採用者，大都爲舶來品，價值昂貴，利權外溢，曷可勝計。本局悉心研究，現已製成國產品，價廉物美，準確可靠，其使用法印有詳細說明書，隨本品附送。

（正面圖）

中華書局發售

華1492(中)25,9.

中華教育用具製造廠製

ANEROID BAROMETER

空盒氣壓計

空盒氣壓計，專供測定大氣壓力強弱之用，得藉以預測天氣之陰晴，更可利用以測地勢之高低，爲旅行者之良伴。市上素無國產品發售，本廠經長時間之研究，累次之試驗，方告成功。現製成下列各式，開始發售：

種類	面板對徑	式樣
甲種	十公分	銅殼平板彈簧式
乙種	十公分	銅殼圓環彈簧式
丙種	十六公分	銅殼平板彈簧式
丁種	十六公分	銅殼圓環彈簧式
戊種	十公分	玻殼平板彈簧透視式

本器空盒，經特殊手續處理，均達高度真空。面板刻度，公制與英制並列，一器可以兩用。公制自七〇五公釐（MM）起至七九〇公釐止，英制自二七．八英寸起至三一．一英寸止。因全部分度範圍，較一般舶來品寬闊，故氣壓雖僅有細小之變動，指針亦能顯示十分清楚，而分度範圍，仍足以應付氣候變化而有餘，此爲本廠出品之特色。

中華書局發售

華1491(中)25,9.